



# **MONITORUL OFICIAL AL JUDEȚULUI ALBA**

---

**Anul XXI nr.12**

**HOTĂRÂRI, DISPOZITII**

**29 august 2013**

---

## **SUMAR**

- I. HOTĂRÂRI ALE CONSILIULUI JUDEȚEAN ALBA**
- II. DISPOZITII ALE PRESEDINTELUI CONSILIULUI JUDETEAN ALBA**

## CUPRINS

### I. HOTARARI ALE CONSILIULUI JUDETEAN ALBA

**Hotararea nr.143 din 29.08.2013**, privind cuprinderea unui imobil in Inventarul bunurilor care apartin domeniului public al Judetului Alba

**Hotararea nr.144 din 29.08.2013**, privind aprobarea indicatorilor tehnico-economici aferenti lucrărilor de intervenție la obiectivul „Reabilitare Palat Cultural Blaj, județul Alba” și aprobarea asocierii Județului Alba prin Consiliul Județean Alba cu Municipiul Blaj prin Consiliul Local în vederea realizării acestui obiectiv.

**Hotararea nr.145 din 29.08.2013**, privind participarea Județului Alba prin Consiliul Județean Alba la sesiunea de înscriere în cadrul Programului de stimulare a înnoirii Parcului auto național pe anul 2013.

**Hotararea nr.146 din 29.08.2013**, privind includerea unor bunuri în Inventarul proprietății private a Județului Alba și aprobarea concesiunii acestora către S.C. APA-CTTA S.A.

**Hotararea nr.147 din 29.08.2013**, privind însușirea documentației tehnice cadastrale pentru înscrierea dreptului de proprietate publică a Județului Alba asupra imobilului "Construcții și teren aferent Stației de pompare apă brută Petrești, Q = 950 l/s", situat în extravilanul Comunei Săsciori, Județul Alba.

**Hotararea nr.148 din 29.08.2013**, privind includerea unui bun imobil în Inventarul proprietății publice a Județului Alba și aprobarea constituirii dreptului de administrare al Direcției Generale de Asistență Socială și Protecția Copilului Alba asupra acestuia

**Hotararea nr.149 din 29.08.2013**, privind aprobarea transmiterii cotei de ½ din imobilul situat la parterul "Palatului Cultural" din Municipiul Blaj, Piața 1848 nr. 7, Județul Alba, înscris sub denumirea de "Apartamentul nr. 1", in C.F. nr. 71876-C1-U1 Blaj, cu nr. cadastral 71876-C1-U1, din domeniul public al Județului Alba și din administrarea Consiliului Județean Alba în domeniul public al Municipiului Blaj și în administrarea Consiliului Local al Municipiului Blaj

**Hotararea nr.150 din 29.08.2013**, privind aprobarea modificării valorii de inventar a unor bunuri imobile cuprinse în Inventarul bunurilor care aparțin domeniului public al Județului Alba, aflate în administrarea Consiliului Județean Alba

**Hotararea nr.151 din 29.08.2013**, privind aprobarea închirierii de către Spitalul Județean de Urgență Alba Iulia a unor bunuri-spații cu suprafața totală de 9 mp, în unele imobile aflate în administrarea acestei unități sanitare

**Hotararea nr.152 din 29.08.2013**, privind aprobarea transmiterii în folosință cu titlu gratuit a unor bunuri achiziționate prin Contractul de finanțare a proiectului "Incluziune socială și pe piața muncii prin întreprinderi sociale POSDRU/84/61/S/53560/2010, Axa prioritară 6 – Promovarea incluziunii sociale." Domeniul de intervenție 6.1. Dezvoltarea economiei sociale

**Hotararea nr.153 din 29.08.2013**, privind aprobarea atribuirii directe a traseului Blaj-Lunca-Cenade din Programul de transport public județean de persoane prin curse regulate pentru perioada 1 iulie 2008-31 decembrie 2013, în Județul Alba

**Hotararea nr.154 din 29.08.2013**, privind aprobarea modificării traseului și lungimii drumului județean DJ 107 G: DJ 107 D (Uioara de Sus) – Noșlac – Căptălan – Copand – Stâna de Mureș – Găbud – limita Județ Mureș, prin încadrarea drumului comunal DC 248: Ocna Mureș (DJ 107 D) – Uioara de Sus (DJ 107 G) în categoria funcțională de drum județean și încadrarea sectorului de drum județean DJ 107 G de la km 0+000 – km 1+484 in categoria funcțională de drum de interes local – stradă.

**Hotararea nr.155 din 29.08.2013**, privind aprobarea Înțelegerii de Cooperare între Județul Alba (România) și Raionul Cahul (Republica Moldova).

**Hotararea nr.156 din 29.08.2013**, privind aprobarea încheierii Convenției Cadru de Cooperare Descentralizată între Județul Alba/România și Departamentul Rhône/Franța

**Hotararea nr.157 din 29.08.2013**, privind aprobarea unei convenții de cooperare precum și a unor acte adiționale la convenții de parteneriat încheiate de către Direcția Generală de Asistență Socială și Protecția Copilului Alba cu furnizori de servicii sociale acreditați

**Hotararea nr.158 din 29.08.2013**, privind aprobarea implementării Proiectului "Cetățenie și educație prin media în context european" – "Citizenship and Didactics with Media in the European Context", selectat spre finanțare de către Comisia Europeană în cadrul Lifelong Learning Programme, Comenius Regio Partnerships – Apelul de proiecte 2013

**Hotararea nr.159 din 29.08.2013**, privind modificarea Hotărârii Consiliului Județean Alba nr. 133/29.07.2013 privind aprobarea asocierii dintre Județul Alba, prin Consiliul Județean Alba, Municipiul Alba Iulia, prin Consiliul Local și Inspectoratul Școlar Județean Alba, în vederea funcționării Școlii Profesionale Germane Alba Iulia

**Hotararea nr.160 din 29.08.2013**, privind modificarea Organigramei și a Statului de funcții ale Spitalului Județean de Urgență Alba Iulia

**Hotararea nr.161 din 29.08.2013**, privind aprobarea virărilor de credite bugetare de la un capitol la alt capitol bugetar pentru bugetul propriu al Județului Alba pe anul 2013

## **II. DISPOZITII ALE PRESEDINTELUI CONSILIULUI JUDETEAN ALBA**

**Dispozitia nr.260 din 14.08.2013**, privind admiterea cererii domnului Bustan Nicodim Nicolae de schimbare, pe cale administrativa, a prenumelui fiului sau minor Bustan Andrei

**Dispozitia nr.270 din 02.09.2013**, privind aprobarea atribuirii licentei de traseu pentru efectuarea serviciului de transport public judetean de persoane prin curse regulate speciale, pe traseul Cugir Sebes, operatorului de transport rutier SC Livio Dario SRL

## **HOTĂRÂRE**

### **privind cuprinderea unui imobil în Inventarul bunurilor care aparțin domeniului public al județului Alba**

Consiliul Județean Alba întrunit în ședință ordinară în data de 29 august 2013;

Luând în dezbateri:

- Expunerea de motive și proiectul de hotărâre privind cuprinderea unui imobil în Inventarul bunurilor care aparțin domeniului public al județului Alba;
- Raportul de specialitate nr. 13515/28.08.2013 al Direcției relații publice și informatică la proiectul de hotărâre privind cuprinderea unui imobil în Inventarul bunurilor care aparțin domeniului public al județului Alba.

Văzând :

- Avizul favorabil al comisiei de specialitate nr. 2 – Comisia amenajarea teritoriului, investiții, turism, mediu și gestiunea patrimoniului județului.

Având în vedere prevederile:

- Art. 91 – (1) lit. c) și (5) lit. a), pct. 4 și 10 din Legea administrației publice locale nr.215/2001, republicată, cu modificările și completările ulterioare;
- Legii nr. 213/1998 privind bunurile proprietate publică, cu modificările și completările ulterioare
- Hotărârii Consiliului Local al municipiului Blaj nr. 155/27.08.2013 privind aprobarea transmiterii cotei de ½ din imobilul situat la etajul “Palatului Cultural” din Municipiul Blaj, Piața 1848, nr. 7, Județul Alba, înscris sub denumirea de “Apartamentul nr. 2”, în C.F. nr. 71876-C1-U2 Blaj, cu nr. cadastral 71876-C1-U2, din domeniul public al municipiului Blaj și din administrarea Consiliului Local al municipiului Blaj, în domeniul public al județului Alba și în administrarea Consiliului Județean Alba.

În temeiul art. 97 și art.115-(1), lit. c) din Legea administrației publice locale nr.215/2001, republicată, cu modificările și completările ulterioare, adoptă prezenta:

## **HOTĂRÂRE**

**Art. 1.** Se declară apartenența la domeniul public al județului Alba, a cotei de ½ din imobilul situat la etajul “Palatului Cultural” din Municipiul Blaj, Piața 1848, nr. 7, Județul Alba, înscris sub denumirea de “Apartamentul nr. 2”, în C.F. nr. 71876-C1-U2 Blaj, cu nr. cadastral 71876-C1-U2, respectiv a cotei de ½ din suprafața utilă, din cotele părți comune și din cotele de teren aferente “Apartamentului nr. 2”.

**Art. 2.** Se solicită Biroului de Cadastru și Publicitate Imobiliară Blaj, înscrierea provizorie în Cartea Funciară, a dreptului de proprietate asupra cotei de ½ din bunul imobil, identificat la art. 1 din prezenta hotărâre, în favoarea domeniului public al județului Alba și a dreptului de administrare în favoarea Consiliului Județean Alba.

**Art. 3.** Poziția cu nr. crt. 199 din Inventarul bunurilor care aparțin domeniului public al județului Alba, se modifică potrivit anexei – parte integrantă a prezentei hotărâri.

**Art. 4.** Direcția relații publice și informatică va duce la îndeplinire prevederile prezentei hotărâri.

Prezenta hotărâre se publică în Monitorul Oficial al Județului Alba, se înaintează și se comunică:

- Instituției Prefectului - Județul Alba;
- Consiliului Local al municipiului Blaj;
- Direcțiilor din aparatul de specialitate al Consiliului Județean Alba.

PREȘEDINTE,  
**Ion DUMITREL**

Contrasemnează,  
p.SECRETARUL JUDEȚULUI  
**Liliana NEGRUȚ**

**DATELE DE IDENTIFICARE**  
**ale imobilului cuprins la poziția cu nr. crt. 199 în Inventarul bunurilor care aparțin domeniului public al județului Alba**

| Secțiunea I<br>Bunuri imobile |                      |  |   |  |                             |                                   |
|-------------------------------|----------------------|--|---|--|-----------------------------|-----------------------------------|
| Nr Crt                        | Codul de Clasificare | Denumirea Bunului                                  | Elementele de identificare  | Anul dobândirii sau, după caz, al dării în folosință | Valoarea de inventar -lei - | Situația juridică actuală         |
| 0                             | 1                    | 2  | 3   | 4  | 5                           | 6                                 |
| 199                           | 1.6.2.               | Palatul Cultural Blaj - parțial și terenul aferent | <p>Imobil situat administrativ în Municipiul Blaj, Piața 1848, nr. 7, Județul Alba, cuprinzând cota actuală de proprietate de ½, din:</p> <ul style="list-style-type: none"> <li>- Parterul clădirii cu suprafața construită de 996 mp, înscris sub denumirea de “Apartamentul nr. 1” în C.F. nr. 71876-C1-U1 Blaj, cu nr. cadastral 71876-C1-U1, având suprafața utilă totală de 806,06 mp, 20836/40916 cote părți din suprafața de folosință comună și 6381/12530 cote părți din terenul aferent imobilului, în suprafață de 1.253 mp;</li> <li>- Etajul clădirii cu suprafața construită de 996 mp, înscris sub denumirea de “Apartamentul nr. 2” în C.F. nr. 71876-C1-U2 Blaj, cu nr. cadastral 71876-C1-U2, având suprafața utilă totală de 776,78 mp, 20080/40916 cote părți din suprafața de folosință comună și 6149/12530 cote părți din terenul aferent imobilului, în suprafață de 1.253 mp.</li> </ul> <p>Vecinătăți:<br/>La Nord - Piața 1848<br/>La Sud – Proprietăți private<br/>La Vest – Str. Petru Pavel Aron<br/>La Est – Căminul pentru persoane vârstnice Blaj</p> | 2013   | 25.000                      | Domeniul public al județului Alba |

## **HOTĂRÂRE**

**privind aprobarea indicatorilor tehnico-economici aferenți lucrărilor de intervenție la obiectivul „Reabilitare Palat Cultural Blaj, Județul Alba” și aprobarea asocierii Județului Alba prin Consiliul Județean cu Municipiul Blaj prin Consiliul local în vederea realizării acestui obiectiv**

Consiliul Județean Alba, întrunit în ședință ordinară în data de 29 august 2013;

Luând în dezbateri :

- Expunerea de motive la proiectul de hotărâre privind aprobarea indicatorilor tehnico-economici aferenți lucrărilor de intervenție la obiectivul „Reabilitare Palat Cultural Blaj, Județul Alba” și aprobarea asocierii Județului Alba prin Consiliul Județean cu Municipiul Blaj prin Consiliul local în vederea realizării acestui obiectiv;

- Raportul comun de specialitate al Direcției de dezvoltare și bugete, al Direcției tehnice și al Direcției juridice și administrație publică nr. 13564/28.08.2013.

Luând în considerare avizul favorabil al Comisiei de specialitate nr.2 – Comisia amenajarea teritoriului, investiții, turism, mediu și gestiunea patrimoniului județului.

Având în vedere prevederile :

- Art. 44 din Legea finanțelor publice locale nr. 273/2006, cu modificările și completările ulterioare;

- Hotărârile Guvernului nr. 28/2008 privind aprobarea conținutului-cadru al documentației tehnico-economice aferente investițiilor publice, precum și a structurii și metodologiei de elaborare a devizului general pentru obiective de investiții și lucrări de intervenții;

- Ordinului nr. 863/2008 pentru aprobarea “Instrucțiunilor de aplicare a unor prevederi din Hotărârea Guvernului nr. 28/2008 privind aprobarea conținutului-cadru al documentației tehnico-economice aferente investițiilor publice, precum și a structurii și metodologiei de elaborare a devizului general pentru obiective de investiții și lucrări de intervenții”;

- Art. 91 alin. (1) lit. „d”, alin. (5) lit. „a” pct. 4; alin. (1) lit. „e”, alin. (6) lit. „c”; alin. (3) lit. „f” precum și ale art. 126 din Legea administrației publice locale nr. 215/2001, republicată, cu modificările și completările ulterioare;

În temeiul dispozițiilor art. 97 –(1) și art. 115-(1) lit. c) din Legea administrației publice locale nr.215/2001, republicată, cu modificările și completările ulterioare, adoptă următoarea

## **HOTĂRÂRE:**

**Art.1** Se aprobă indicatorii tehnico-economici aferenți lucrărilor de intervenție la obiectivul “Reabilitare Palat Cultural Blaj”, Județul Alba, astfel cum sunt prevăzuți în Anexa nr.1 care face parte integrantă din prezenta hotărâre.

**Art.2** Se aprobă asocierea Județului Alba prin Consiliul Județean cu Municipiul Blaj prin Consiliul local în vederea realizării obiectivului „Reabilitare Palat Cultural Blaj, Județul Alba” în condițiile Contractului de asociere, cuprins în Anexa nr.2 care face parte integrantă din prezenta hotărâre.

**Art.3** Se aprobă cofinanțarea în cotă de 50% din valoarea totală a cheltuielilor aferentă realizării obiectivului ”Reabilitare Palat Cultural Blaj, jud. Alba, respectiv suma de 2 431 275 lei din bugetul propriu al Județului Alba.

**Art. 4** Direcția dezvoltare, bugete și Direcția tehnică va duce la îndeplinire prevederile prezentei hotărâri.

Prezenta hotărâre se publică în Monitorul Oficial al județului Alba și se comunică :  
- Instituției Prefectului-Județul Alba  
- Municipiului Blaj  
- Direcțiilor de specialitate din cadrul Consiliului Județean Alba

PREȘEDINTE  
Ion DUMITREL

Contrasemneaza  
p. SECRETARUL JUDEȚULUI  
Negruț Liliana



**INDICATORII TEHNICO-ECONOMICI AI OBIECTIVULUI**

1. Denumirea obiectivului de investiții: **“Reabilitare Palat Cultural Blaj”, județul Alba**
2. Elaborator documentație: Birou de arhitectura ASIZA SRL Cluj Napoca
3. Beneficiarul obiectivului: PRIMĂRIA MUNICIPIULUI BLAJ  
CONSILIUL JUDEȚEAN ALBA
4. Amplasamentul obiectivului: Piața 1848, nr. 7, municipiul Blaj, județul Alba
5. Indicatori tehnico - economici:
  - Valoarea totală a investiției este de 9.553,56 mii lei (cu TVA inclus), din care valoarea C+M este de 7.475,33 lei (cu TVA inclus),
  - durata de execuție a obiectivului: 36 luni
  - regim de înălțime S+P+1
  - suprafața construită: 996 mp
  - suprafața desfășurată : 1765 mp
  - suprafață teren aferent: 1253 mp
6. Finanțarea investiției: 50% Municipiului Blaj  
50% Județul Alba

**România**  
**Județul Alba**  
**Consiliul Județean**

**România**  
**Municipiul Blaj**  
**Consiliul Local**

## **CONTRACT DE ASOCIERE**

### **1. Părțile:**

**Județul Alba, prin Consiliul Județean Alba**, cu sediul în municipiul Alba Iulia, P-ța Ion I.C. Brătianu, nr.1, județul Alba, tel. 0258/813380, fax 0258/813325, cod fiscal 4562583, reprezentat de domnul Ion Dumitrel – președinte;

și

**Municipiul Blaj prin Consiliul Local Blaj**, cu sediul în Blaj, Piața 1848 nr. 16, județul Alba, tel. 0258/710110, fax 0258/710014 cod fiscal 4563007, reprezentată de domnul Rotar Gheorghe Valentin – primar;

convin asupra încheierii prezentului contract de asociere în următoarele condiții:

### **2. Obiectul contractului**

**2.1.** Contractul de asociere îl reprezintă stabilirea cadrului de asociere în vederea realizării obiectivului de investiții „Reabilitare Palat Cultural Blaj, județul Alba”.

### **3. Valoarea contractului**

**3.1.** Valoarea prezentului contract este de 4 862 550 lei reprezentând toate cheltuielile necesare realizării obiectivului ”Reabilitare Palat Cultural Blaj, jud. Alba. În această valoare sunt însumate: prețul contractului de execuție de lucrări la acest obiectiv, prețul contractului de prestare servicii de dirigenție de șantier precum și valoarea aferentă taxelor și avizelor prevăzute de legislația în vigoare.

### **4. Durata contractului**

**4.1.** Durata contractului de asociere este de 36 luni.

**4.2.** Prezentul contract intră în vigoare de la data semnării de către ambele părți și produce efecte până la data recepției finale la terminarea lucrărilor la obiectivul „Reabilitare Palat Cultural Blaj, județul Alba” .

### **5. Drepturile și obligațiile părților**

Pentru realizarea obiectului contractului de asociere părțile își asumă următoarele obligații:

### **5.1. Județul Alba, prin Consiliul Județean Alba:**

a) plătește suma de 2 431 275 lei din bugetul propriu al Județului Alba reprezentând cofinanțarea în cotă de 50 % din valoarea totală a cheltuielilor aferente realizării obiectivului ”Reabilitare Palat Cultural Blaj, jud. Alba”

b) asigură folosința comună a imobilului Palat Cultural Blaj pe o perioadă de 20 ani pentru Județul Alba și Municipiul Blaj.

c) va actualiza Inventarul bunurilor care aparțin domeniului public al Județului Alba cu valoarea rezultată la data finalizării investiției

d) asigură suport în realizarea managementului investiției

e) urmărește modul de execuție a lucrărilor, prin verificarea situațiilor de lucrări lunare din punct de vedere cantitativ și valoric, respectiv concordanța cu oferta adjudecată

f) asigură suport la întocmirea rapoartelor tehnice intermediare și finale

g) participă la recepția lucrărilor

h) asigură transmiterea cotei de cofinanțare cu încadrarea în termenele prevăzute în contracte.

### **5.2. Municipiul Blaj prin Consiliul Local Blaj**

a) plătește suma de 2 431 275 lei din bugetul propriu al Județului Alba reprezentând cofinanțarea în procent de 50 % din valoarea totală a cheltuielilor necesare realizării obiectivului ”Reabilitare Palat Cultural Blaj, jud. Alba”

b) asigură folosința comună a imobilului Palat Cultural Blaj pe o perioadă de 20 ani pentru Județul Alba și Municipiul Blaj.

c) va actualiza Inventarul bunurilor care aparțin domeniului public al Municipiului Blaj cu valoarea rezultată la data finalizării investiției.

d) asigură managementul investiției

e) organizează licitațiile și contractează lucrările/serviciile

f) urmărește încadrarea lucrărilor în graficele de timp stabilite

g) urmărește modul de execuție a lucrărilor, cantitativ și calitativ

h) urmărește respectarea clauzelor contractuale privind aspectele de natură tehnică, economică și juridică (subcontractanți, termene de decontare, sume aferente lucrărilor executate, etc)

i) se obliga ca propunerile de modificări în cadrul investiției (NCS, NR) să fie convenite de ambele părți înainte de angajarea lor

j) efectuează recepția lucrărilor/serviciilor

k) transmite Județului Alba informații despre progresul lucrărilor, întocmirea și furnizarea rapoartelor tehnice intermediare și finale precum și orice alte date solicitate cu privire la realizarea obiectivului

l) întocmește și transmite Județului Alba, Certificatele de plată intermediare și finale (conform modelului anexat), însoțite de documentele justificative aferente (copie factură fiscală, copie situații de lucrări, copie raport diriginte de șantier, etc), cu încadrarea în termenele prevăzute în contracte și cu respectarea prevederilor OMFP nr.2281/2009

m) să efectueze toate plățile către executant după următoarea diagramă de proces:

## **6. Forța majoră**

**6.1.** Forța majoră este constatată de o autoritate competentă.

**6.2.** Forța majoră exonerează părțile de îndeplinirea obligațiilor asumate prin prezentul contract, pe toată perioada în care acționează aceasta.

## **7. Litigii**

**7.1.** Diferențele, de orice fel, care pot apărea în derularea contractului, se vor rezolva de către părțile contractante pe cale amiabilă.

**7.2.** În situația în care diferențele între părți nu pot fi rezolvate pe cale amiabilă, orice litigiu decurgând din sau în legătură cu acest contract se va soluționa de către instanțele judecătorești competente.

## **8. Dispoziții finale**

**8.1.** Modificarea/completarea clauzelor prezentului contract se va face cu acordul părților contractante, prin acte adiționale.

**8.2.** Prezentul contract s-a încheiat astăzi, în data de \_\_\_\_\_ în două exemplare, câte unul pentru fiecare parte.

Județul Alba  
prin  
Consiliul Județean Alba

Președinte  
Ion Dumitrel

Director executiv  
Aitai Marian

Director executiv  
Popescu Dan

CFP

Consilier Juridic

Municipiul Blaj  
prin  
Consiliul local Blaj

Primar  
Rotar Gheorghe Valentin

Director economic,  
Cristea Cristina

CFP

### DIAGRAMA DE PROCES

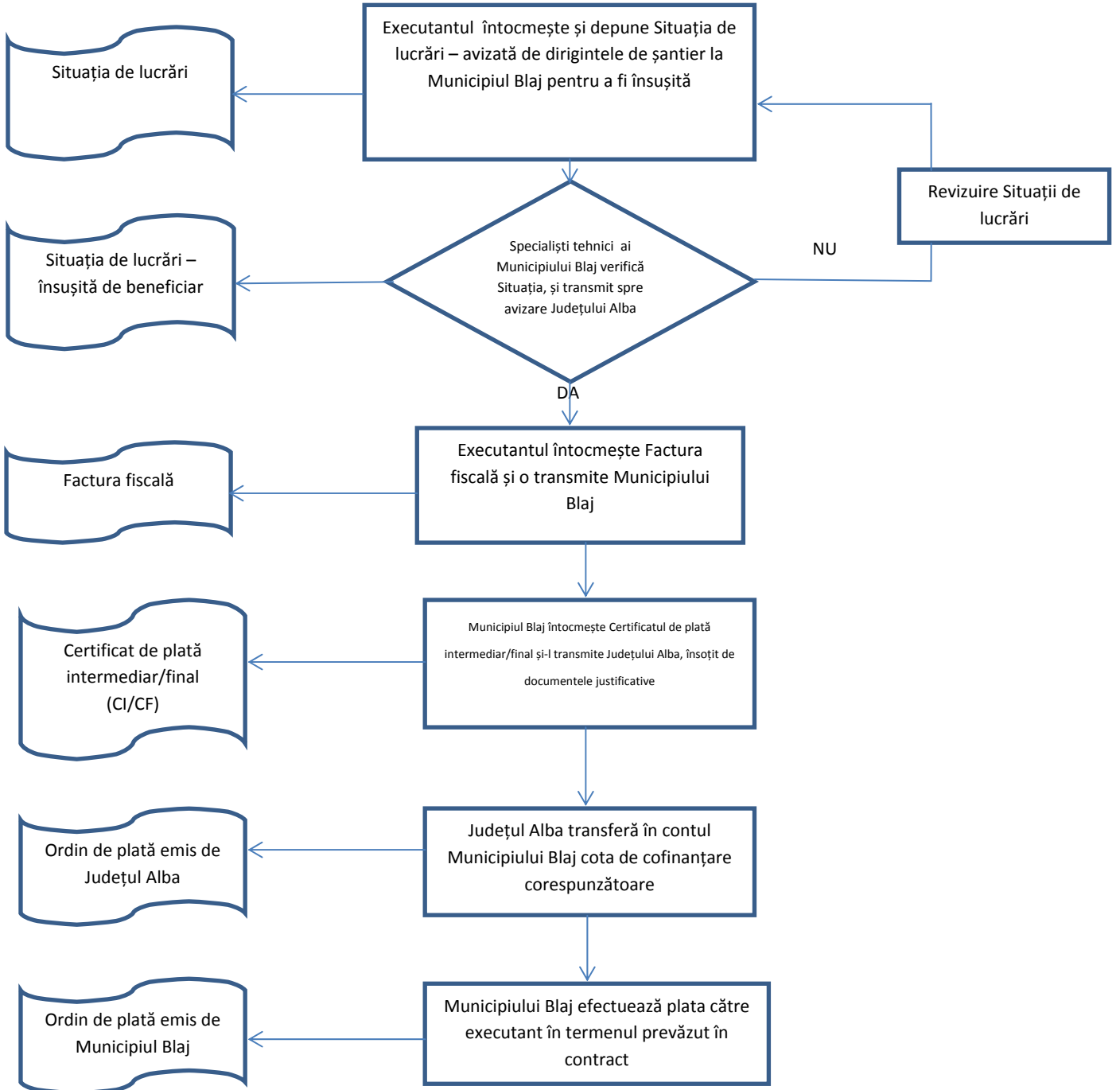

Municipiul Blaj.

Obiectivul de investitii \_\_\_\_\_

Contract lucrari nr. \_\_\_\_\_

Executant \_\_\_\_\_

Contract servicii nr. \_\_\_\_\_

Prestator \_\_\_\_\_

**Certificat de plata nr. \_\_\_\_\_ /data \_\_\_\_\_**  
**Perioada certificata:**

| Denumire        | Divizarea<br>plati % | Valoare<br>contract de<br>lucrari - total | Total<br>certIFICATE de<br>plata realizate<br>cumulat | Realizari<br>aferente<br>Certificatului<br>de plata<br>curent | Valoare<br>contract<br>dirigentie de<br>santier-total | Total<br>certIFICATE de<br>plata realizate<br>cumulat | Realizari<br>aferente<br>Certificatului<br>de plata<br>curent | Valoare cote<br>legale | Total<br>certIFICATE de<br>plata realizate<br>cumulat | Realizari<br>aferente<br>Certificatului<br>de plata<br>curent | TOTAL<br>Valoare<br>obiectiv de<br>investitii | Total<br>certIFICATE de<br>plata realizate<br>cumulat | Realizari<br>aferente<br>Certificatului<br>de plata<br>curent |
|-----------------|----------------------|---|---|---|---|---|---|------------------------|---|---|---|---|---|
| Judetul Alba    | 50.00%               | 0.00                                      | 0.00  | 0.00  | 0.00  | 0.00  | 0.00  | 0.00                   | 0.00  | 0.00  | 0.00  | 0.00  | 0.00  |
| Municipiul Blaj | 50.00%               | 0.00                                      | 0.00  | 0.00  | 0.00  | 0.00  | 0.00  | 0.00                   | 0.00  | 0.00  | 0.00  | 0.00  | 0.00  |
| <b>Total</b>    | <b>100.00%</b>       | <b>0.00</b>                               | <b>0.00</b>   | <b>0.00</b>   | <b>0.00</b>   | <b>0.00</b>   | <b>0.00</b>   | <b>0.00</b>            | <b>0.00</b>   | <b>0.00</b>   | <b>0.00</b>                                   | <b>0.00</b>   | <b>0.00</b>   |

Ordonator principal de credite,

Director economic,

## **HOTĂRÂRE**

privind participarea Județului Alba prin Consiliului Județean Alba  
la sesiunea de înscriere în cadrul Programului de stimulare a înnoirii Parcului auto național,  
pe anul 2013

Consiliul Județean Alba, întrunit în ședința ordinară la data de 29.08.2013;

Luând în dezbatere:

- Expunerea de motive la Proiectul de hotărâre privind participarea Județului Alba prin Consiliului Județean Alba la sesiunea de înscriere în cadrul Programul de stimulare a înnoirii Parcului auto național, pe anul 2013;
- Proiectul de hotărâre privind participarea Județului Alba prin Consiliului Județean Alba la sesiunea de înscriere în cadrul Programul de stimulare a înnoirii Parcului auto național, pe anul 2013, înregistrat sub nr. 173 din 28 august 2013.

Văzând:

- Raportul de specialitate al Direcției relații publice și informatică și Direcției de Dezvoltare și Bugete, nr. 13529/2013, privind participarea Județului Alba prin Consiliului Județean Alba la sesiunea de înscriere în cadrul Programul de stimulare a înnoirii Parcului auto național, pe anul 2013.

Luând în considerare avizul favorabil al comisiei de specialitate nr. 1 – Comisia dezvoltare economica, bugete, strategii.

Având în vedere prevederile:

- art. 91 – (1), lit. c), (4) lit. a) și art. 123-(1) și (2) din Legea administrației publice locale nr. 215/2001, republicată, cu modificările și completările;
- art. 13, alin (1), lit s) din OUG nr. 196/2005 privind Fondul de mediu, cu modificările și completările ulterioare;
- art. 24 din OUG nr. 34/2009 cu privire la rectificarea bugetară pe anul 2009 și reglementarea unor măsuri financiar-fiscale, cu modificările și completările ulterioare;
- art. I, pct. 2. din OUG nr. 109/2010 privind unele masuri financiar bugetare;
- OG nr. 112/2000 pentru reglementarea procesului de scoatere din funcțiune, casare și valorificare a activelor corporale care alcatuiesc domeniul public al statului și al unitatilor administrativ-teritoriale;
- Ghidul de finanțare aprobat prin Ordinul Ministrului Mediului și Schimbărilor Climatice nr. 1239/2013;
- Legii nr. 273/2006, privind finanțele publice locale, cu modificările și completările ulterioare;

În temeiul art. 97 și 115-(1) lit. “c” din Legea administrației publice locale nr. 215/2001 republicată, cu modificările și completările ulterioare, adoptăm următoarea,

## **HOTĂRÂRE**

**Art.1** Se aprobă participarea Județului Alba prin Consiliului Județean Alba la sesiunea de înscriere în cadrul Programul de stimulare a înnoirii Parcului auto național, pe anul 2013.

**Art.2** Se aprobă casarea autoturismului marca Daewoo berlina,nr. de inmatriculare AB 02 CJA, autovehicul aparținând parcului auto propriu al Județului Alba, identificat conform Anexei nr. 1 care cuprinde datele de identificare ale acestuia și care face parte integrantă din prezenta hotărâre, pentru participarea Județului Alba prin Consiliului Județean Alba la sesiunea de înscriere în cadrul Programul de stimulare a înnoirii Parcului auto național, pe anul 2013, în vederea achiziționării unui autovehicul nou, prin programul derulat de Ministerul Mediului și Schimbărilor Climatice.

**Art.3** Aprobă solicitarea în cadrul Programului de stimulare a înnoirii Parcului auto național, pe anul 2013, a sumei de 6500 lei, reprezentând prima de casare pentru un singur autovehicul uzat.

**Art.4** Aprobă achiziționarea unui autoturism nou prin Programul de stimulare a înnoirii Parcului auto național pe anul 2013.

**Art.5** Se aprobă ca diferența până la acoperirea integrală a prețului de achiziționare a autovehiculului nou să fie alocată din Bugetul propriu al Județului Alba.

**Art.6** Direcția relații publice și informatică și Direcția de dezvoltare și bugete vor duce la îndeplinire prevederile prezentei hotărâri.

Prezenta hotărâre se publică în Monitorul Oficial al Județului Alba și se comunică:

- Instituției prefectului - județul Alba;
- Direcției relații publice și informatică și Direcției de dezvoltare și bugete din cadrul Consiliului județean Alba.

**PREȘEDINTE,**  
**Ion DUMITREL**

**CONTRASEMNEAZA,**  
**p. Secretarul județului,**  
**Liliana NEGRUȚ**



**Anexa nr. 1**  
**La hotărârea nr. 145/29.08.2013**

Datele de identificare ale autoturismului din parcul auto propus pentru casare în vederea participării

Județului Alba prin Consiliul Județean Alba la sesiunea de înscriere în cadrul Programului de stimulare a înnoirii Parcului auto național, pe anul 2013, în vederea achiziționării unui autovehicul nou, prin programul derulat de Ministerul Mediului și Schimbărilor Climatice.

| <b>Nr. crt.</b> | <b>Marca</b>   | <b>Nr. inmatriculare</b> | <b>Data primei inmatricularii</b> | <b>Anulfabricatiei:</b> | <b>Culoare</b>  | <b>Nr. de identificare</b> | <b>Serie motor:</b> | <b>Capacitatea cilindrica - cmc</b> | <b>Combustibil</b> | <b>Amortizare mijloc fix</b> |
|-----------------|----------------|--------------------------|-----------------------------------|-------------------------|-----------------|----------------------------|---------------------|-------------------------------------|--------------------|------------------------------|
| 1               | Daewoo berlina | AB 02 CJA                | 09.11.1999                        | 1999                    | streamline grey | KLAVF69ZEXB166839          | 056936              | 1998                                | benzina            | 100%                         |

casarea autoturismului marca Daewoo berlina, nr. de înmatriculare AB 02 CJA, autovehicul aparținând parcului auto propriu al Județului Alba, identificat conform Anexei nr. 1 care cuprinde datele de identificare ale acestuia și care face parte integrantă din prezenta hotărâre, pentru participarea Județului Alba, prin Consiliului Județean Alba la sesiunea de înscriere în cadrul Programul de stimulare a înnoirii Parcului auto național, pe anul 2013

## **HOTĂRÂRE**

### **privind includerea unor bunuri în Inventarul proprietății private a județului Alba și aprobarea concesionării acestora către S.C. APA-CTTA S.A.**

Consiliul Județean Alba întrunit în ședință ordinară în data de 29 august 2013;

Luând în dezbateri:

- Expunerea de motive și proiectul de hotărâre privind includerea unor bunuri în Inventarul proprietății private a județului Alba și aprobarea concesionării acestora către S.C. APA-CTTA S.A.;
- Raportul de specialitate nr. 12844/14.08.2013 al Direcției relații publice și informatică la proiectul de hotărâre privind includerea unor bunuri în Inventarul proprietății private a județului Alba și aprobarea concesionării acestora către S.C. APA-CTTA S.A..
- Adresa Asociației de Dezvoltare Intercomunitară "APA ALBA" nr.3017/10.07.2013 înregistrată la Consiliul Județean Alba sub.nr.10728/10.07.2013

Văzând :

- Avizul favorabil al comisiei de specialitate nr. 2 – Comisia amenajarea teritoriului, investiții, turism, mediu și gestiunea patrimoniului județului.

Având în vedere prevederile:

- Art. 91-(1) lit. c) și (4), lit. a) și art. 123-(1) din Legea administrației publice locale nr.215/2001, republicată, cu modificările și completările ulterioare;
- Hotărârii Consiliului Județean Alba nr. 92/2008 privind delegarea serviciului de alimentare cu apă și de canalizare către Societatea Comercială APA-CTTA S.A.;
- Contractului de delegare a gestiunii serviciilor publice de alimentare cu apă și de canalizare nr. 1968-12770/2008.

În temeiul art. 97 și art. 115-(1), lit. c) din Legea administrației publice locale nr.215/2001, republicată, cu modificările și completările ulterioare, adoptă prezenta:

## **HOTĂRÂRE**

**Art. 1.** Se aprobă includerea în Inventarul proprietății private a județului Alba, a bunurilor achiziționate de către S.C. APA-CTTA S.A. din Fondul de Întreținere, Înlocuire Dezvoltare, cuprinse în anexa - parte integrantă a prezentei hotărâri.

**Art. 2.** Bunurile menționate la art. 1 din prezenta hotărâre, se concesionează către Societatea Comercială APA-CTTA S.A..

**Art. 3.** Redevența, recalculată, pentru toate bunurile din domeniul privat al județului Alba, concesionate către S.C. APA–CTTA S.A., este în valoare de 32.897,81 lei/lună.

**Art. 4.** Direcția relații publice și informatică și Direcția de dezvoltare și bugete vor duce la îndeplinire prevederile prezentei hotărâri.

Prezenta hotărâre se publică în Monitorul Oficial al Județului Alba, se înaintează și se comunică:

- Instituției Prefectului - Județul Alba;
- Asociației de Dezvoltare Intercomunitară „APA ALBA”;
- Societății Comerciale APA–CTTA S.A;
- Direcțiilor din aparatul de specialitate al Consiliului Județean Alba.

PREȘEDINTE,  
**Ion DUMITREL**

Contrasemnează,  
p.SECRETARUL JUDEȚULUI ALBA  
**Liliana NEGRUȚ**

Anexa  
la Hotărârea Consiliului Județean Alba  
nr.146 din 29 august 2013

**LISTA**  
**CU BUNURILE ACHIZIȚIONATE DE CĂTRE S.C. APA-CTTA S.A.**  
**DIN FONDUL DE ÎNTREȚINERE, ÎNLOCUIRE, DEZVOLTARE,**  
**CARE SE CUPRIND ÎN DOMENIUL PRIVAT AL JUDEȚULUI ALBA**

| <b>Nr. crt.</b> | <b>Denumire mijloc fix</b>                             | <b>U.M.</b> | <b>Cant.</b> | <b>Preț Unitar [lei]</b> | <b>Valoare Inventar [lei]</b> |
|-----------------|--|-------------|--------------|--------------------------|-------------------------------|
| 1               | Autoutilitară RENAULT MASTER                           | Buc.        | 1            | 99.247,50                | 99.247,50                     |
| 2               | Minibuldoexcavator VENIRI VF 1.33B cu ciocan hidraulic | Buc.        | 1            | 200.990,00               | 200.990,00                    |
| <b>TOTAL:</b>   |  |             |              |                          | <b>300.237,50</b>             |

## **HOTĂRÂRE**

**privind însușirea documentației tehnice cadastrale pentru înscrierea dreptului de proprietate publică a județului Alba, asupra imobilului “Construcții și teren aferent Stației de pompare apă brută Petrești Q = 950 l/s”, situat în extravilanul comunei Săsciori, Județul Alba**

Consiliul Județean Alba întrunit în ședință ordinară în data de 29 august 2013;

Luând în dezbateri:

- Expunerea de motive și proiectul de hotărâre privind însușirea documentației tehnice cadastrale pentru înscrierea dreptului de proprietate publică a județului Alba, asupra imobilului “Construcții și teren aferent Stației de pompare apă brută Petrești Q = 950 l/s”, situat în extravilanul comunei Săsciori, Județul Alba;
- Raportul de specialitate nr. 12846/14.08.2013 al Direcției relații publice și informatică la proiectul de hotărâre privind însușirea documentației tehnice cadastrale pentru înscrierea dreptului de proprietate publică a județului Alba, asupra imobilului “Construcții și teren aferent Stației de pompare apă brută Petrești Q = 950 l/s”, situat în extravilanul comunei Săsciori, Județul Alba;
- Documentația cadastrală pentru înscrierea dreptului de proprietate publică al județului Alba, prima întabulare, asupra imobilului “Construcții și teren aferent Stației de pompare apă brută Petrești Q = 950 l/s”, situat în extravilanul comunei Săsciori, Județul Alba, realizată de P.F.A. Corina Camelia MAN și înregistrată la Consiliul Județean Alba sub nr. 12589/09.08.2013.

Văzând :

- Avizul favorabil al comisiei de specialitate nr. 2 – Comisia amenajarea teritoriului, investiții, turism, mediu și gestiunea patrimoniului județului.

Având în vedere prevederile:

- Art. 91–(1) lit. c) și art. 119, din Legea administrației publice locale nr.215/2001, republicată, cu modificările și completările ulterioare;
- Legii nr. 7/1996 a cadastrului și publicității imobiliare, republicată, cu modificările și completările ulterioare;
- Ordinului nr. 634/2006 al directorului general al Agenției Naționale de Cadastru și Publicitate Imobiliară pentru aprobarea Regulamentului privind conținutul și modul de întocmire a documentațiilor cadastrale în vederea înscrierii în cartea funciară, modificat și completat prin Ordinul 785/2011 al directorului general al Agenției Naționale de Cadastru și Publicitate Imobiliară;
- Hotărârii Consiliului Județean Alba nr. 59/2012 privind modificarea și completarea Inventarului bunurilor care aparțin domeniului public al județului Alba, însușit prin Hotărârea Consiliului Județean

Alba nr. 46/2001 și atestat prin Hotărârea Guvernului României nr. 974/2002, Anexa nr. 2 – poziția cu nr. crt. 93 și Anexa nr. 3 – poziția cu nr. crt. 192.

În temeiul art. 97 și art.115-(1), lit. c) din Legea administrației publice locale nr.215/2001, republicată, cu modificările și completările ulterioare, adoptă prezenta:

## **HOTĂRÂRE**

**Art. 1.** Se însușește documentația tehnică cadastrală pentru înscrierea în Cartea Funciară a dreptului de proprietate publică a județului Alba asupra imobilului “Construcții și teren aferent Stației de pompare apă brută Petrești Q = 950 l/s”, situat în extravilanul comunei Săsciori, Județul Alba, potrivit anexei – parte integrantă a prezentei hotărâri.

**Art. 2.** Se aprobă parcelarea bunului imobil, înscris în C.F. nr. 75578 Sebeș, provenit din conversia C.F. nr. 656 Petrești, sub A+1, cu nr. top. 3735/1 – arabil, în suprafață de 6.284 mp, în două loturi, după cum urmează :

- Lotul nr. 1 – arabil extravilan, în suprafață totală de 4.273 mp, identificat cu nr. top. nou 3735/1 /1;
- Lotul nr. 2 – arabil extravilan, în realitate CC-extravilan, în suprafață totală de 1.711 mp, identificat cu nr. top. nou 3735/1/2.

**Art. 3.** Se aprobă parcelarea bunului imobil, înscris în C.F. 75579 Sebeș, provenit din conversia C.F. nr. 1800 Petrești, sub A+1, cu nr. top. 3734 – arabil, în suprafață de 3.352 mp, în două loturi, după cum urmează :

- Lotul nr. 1 – arabil extravilan, în suprafață totală de 852 mp, identificat cu nr. top. nou 3734/1;
- Lotul nr. 2 – arabil extravilan, în realitate CC-extravilan, în suprafață totală de 2.500 mp, identificat cu nr. top. nou 3734/2.

**Art. 4.** Se aprobă schimbarea categoriei de folosință a terenului aferent Lotului nr. 2, identificat la art. 2 și art. 3 din prezenta hotărâre, din “Teren arabil” în “Curți-construcții”.

**Art. 5.** Se solicită Biroului de Cadastru și Publicitate Imobiliară Sebeș, înscrierea provizorie în Cartea Funciară a dreptului proprietate în favoarea Domeniului public al județului Alba, asupra terenului “Curți-construcții”, identificat cu nr. top. nou 3735/1/2 și 3734/2, în suprafață totală 4.211 mp, pe care sunt edificate 9 clădiri cu suprafața totală construită de 399 mp.

**Art. 6.** Se aprobă înscrierea clădirilor pe terenul identificat la art. 5, din prezenta hotărâre, după cum urmează:

1. corp de clădire C1 - “Stație pompare de intervenție (SPI) și microhidrocentrală (MHC)”, având suprafața construită de 226 mp;
2. corp de clădire C2 - “Stație de pompare apă brută”, având suprafața construită de 112 mp;
3. corp de clădire C3 - “Cămin vizitare”, având suprafața construită de 11 mp;
4. corp de clădire C4 - “Cămin intersecție apă brută”, având suprafața construită de 7 mp;
5. corp de clădire C5 - “Cămin cu vana”, având suprafața construită de 7 mp;
6. corp de clădire C6 - “Cămin golire”, având suprafața construită de 5 mp;

7. corp de clădire C7 - "Cămin cu patru vane", având suprafața construită de 12 mp;
8. corp de clădire C8 - "Cămin vizitare", având suprafața construită de 6 mp;
9. corp de clădire C9 - "Cămin vizitare", având suprafața construită de 13 mp.

**Art. 7.** Se solicită Biroului de Cadastru și Publicitate Imobiliară Sebeș, înscrierea provizorie în Cartea Funciară a dreptului proprietate în favoarea Domeniului public al județului Alba, asupra terenului identificat la art. 5, din prezenta hotărâre, precum și asupra construcțiilor edificate pe acesta, precum și schimbarea categoriei de folosință a terenului din "Teren arabil" în "Curți-construcții".

**Art. 8.** Poziția cu nr. crt. 93 din Anexa nr. 2 la Hotărârea Consiliului Județean Alba nr. 59/2012, se modifică după cum urmează: coloana nr. 3 va avea următorul cuprins: „Imobil situat în extravilanul comunei Săsciori, Județul Alba, în zona „La cazarmă”, compus din: clădirea stației de pompare apă brută, cu căminele, instalațiile hidraulice și agregatele de pompare aferente. Teren aferent, în suprafață totală de 4.211 mp, din care construit 173 mp. Debit  $Q = 950$  l/s.”.

**Art. 9.** Poziția cu nr. crt. 192 din Anexa nr. 3 la Hotărârea Consiliului Județean Alba nr. 59/2012, se modifică după cum urmează: coloana nr. 3 va avea următorul cuprins: „Imobil situat în extravilanul comunei Săsciori, Județul Alba, în zona „La cazarmă”, cuprinzând clădirea stației de pompare de intervenție, cu instalațiile și agregatele de pompare aferente, respectiv: un tablou electric general, 6 electropompe Willo și un palan manual de 5 tf, precum și o microhidrocentrală. Clădirea, având suprafața construită de 226 mp, este edificată pe terenul aferent Stației de pompare apă brută Petrești  $Q = 950$  l/s, în suprafață totală de 4.211 mp. Deservește Stația de tratare a apei Săsciori-Sebeșel.”.

**Art. 10.** Direcția relații publice și informatică va duce la îndeplinire prevederile prezentei hotărâri. Prezenta hotărâre se publică în Monitorul Oficial al Județului Alba, se înaintează și se comunică :

- Instituției Prefectului - Județul Alba;
- Consiliului Local al comunei Săsciori;
- Direcțiilor din aparatul de specialitate al Consiliului Județean Alba.

PREȘEDINTE,  
**Ion DUMITREL**

Contrasemnează,  
p.SECRETARUL JUDEȚULUI ALBA  
**Liliana NEGRUȚ**

Localitatea Sebesel, com. Sasciori  
Judetul Alba

CONSILIUL JUDEȚEAN ALBA  
Intrat nr. 12589  
anul 2013 luna 08 ziua 09

# DOCUMENTAȚIE TEHNICĂ

Documentatie de intabulare in vederea obtinerii  
hotararii consiliului Judetean Alba

08 august 2013 –





## MEMORIU TEHNIC

**1. Adresa imobil:** com. Sasciori, loc. Sebesel – extravilan.

**2. Beneficiarii lucrării:** - DOMENIUL PUBLIC AL JUDEȚULUI ALBA –  
DREPT DE ADMINISTRARE: CONSILIUL JUDEȚEAN ALBA

**3. Persoana fizică/juridică autorizată:** Man Corina Camelia, certificatul de autorizare Seria  
RO-AB-F Nr. 0182.

**4. Obiectul lucrării:** STATIE DE POMPARE APA BRUTA PETRESTI.

**5. Scopul lucrării:**

**I. IDENTIFICAREA IMOBILULUI – STATIE DE POMPARE APA BRUTA  
PETRESTI**, din punct de vedere administrativ, al numerelor topografice și proprietarilor  
tabulari în vederea intabularii dreptului de administrare în favoarea CONSILIUL JUDEȚEAN  
ALBA:

I.A - Imobilului – STATIE DE POMPARE APA BRUTA PETRESTI, se află situată pe  
teritoriul administrativ al comunei SASCIORI, sat. Sebesel în EXTRAVILAN, în urma  
masuratorilor la fața locului a rezultat o suprafață totală de 4211 mp, teren extravilan format  
din : teren extravilan în suprafață de 4211 mp. pe care există următoarele construcții:

- C1 - Stacie pompe de intervenție (SPI) și MHC microhidrocentrala în suprafață de  
226 mp.
- C2 - Clădire stacie pompare apă brută în suprafață de 112 mp.
- C3 - Camin vizitare în suprafață de 11 mp.
- C4 - Camin intersecție apă brută în suprafață de 7 mp.
- C5 - Camin cu vană în suprafață de 7 mp.
- C6 - Camin golire în suprafață de 5 mp.
- C7 - Camin cu patru vane în suprafață de 12 mp.
- C8 - Camin vizitare în suprafață de 6 mp.
- C9 - Camin vizitare în suprafață de 13 mp.

I.B. - Acest imobil se identifică cu parte din imobilele înscrise în:

CF nr. 75578 , Sebes provenit din conversia CF 656 Petresti , sub A+1:

- nr. Top. 3735/1 arabil, în suprafață de 6284 mp;

Pentru care efectuăm următorul proiect de parcelare:

Lotul nr. I – în suprafață totală de 4273 mp. Arabil extravilan format din :

nr. top. Nou 3735/1/1.

Lotul nr. II – în suprafață totală de 1711 mp. Arabil, în realitate CC- extravilan format din :

nr. top. Nou 3735/1/2, în prezent STATIE DE POMPARE APA BRUTA PETRESTI.

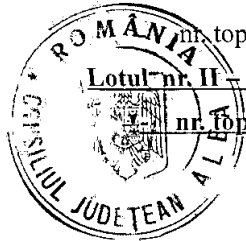

**CF nr. 75579 , Sebes provenit din conversia CF 1800 Petresti , sub A+1:**

- nr. Top. 3734, arabil în suprafață de 3352 mp;

**Pentru care efectuam urmatorul proiect de parcelare:**

Lotul nr. I – în suprafață totală de 852 mp. arabil extravilan format din :

- nr. top. Nou 3734/1.

**Lotul nr. II – în suprafață totală de 2500 mp. Arabil , in realitate CC - extravilan format din :**

- **nr. top. Nou 3734/2, in prezent STATIE DE POMPARE APA BRUTA PETRESTI.**

**\*Proprietar DOMENIUL PUBLIC AL JUDETULUI ALBA, propunem schimbarea categoriei de folosinta din "arabil" in "curti constructii" si intabularea dreptului de administrare a STATIE DE POMPARE APA BRUTA PETRESTI in favoarea CONSILIUL JUDETEAN ALBA, asupra imobilului teren in suprafata de 4211 mp, cu nr. Top. Nou 3735/1/2, 3734/2 si asupra constructiilor:**

- C1 - Statie pompe de interventie (SPI) si MHC microhidrocentrala in suprafata de 226 mp.
- C2 - Cladire statie pompare apa bruta in suprafata de 112 mp.
- C3 - Camin vizitare in suprafata de 11 mp.
- C4 - Camin intersectie apa bruta in suprafata de 7 mp.
- C5 - Camin cu vana in suprafata de 7 mp.
- C6 - Camin golire in suprafata de 5 mp.
- C7 - Camin cu patru vane in suprafata de 12 mp.
- C8 - Camin vizitare in suprafata de 6 mp.
- C9 - Camin vizitare in suprafata de 13 mp.

**Se intocmeste documentatie de PRIMA INREGISTRARE in care se solicita INTABULAREA teren si constructii aferente in favoarea DOMENIUL PUBLIC AL JUDETULUI ALBA DREPT DE ADMINISTRARE CONSILIUL JUDETEAN ALBA**

**6. Amplasamentul imobilului:** imobilul se afla situat în extravilanul loc. Sebesel, com. Sasciori, avand urmatorii vecini: **la N:** Drum exploatare; **la E:** Drum national 67 C, **la S:** Mateci Petru, **la V:** Romosan, Lucretia, Zdrenghea Nicolae, Zinca Rafila, Costea Gheorghe, Martin. Gh..

**7. Operatiuni topo-cadastrale efectuate:**

Aparatura folosita pentru masuratoare este statia totala Trimble M3, avand o precizie de 2 mm pe distante si 3 '' pe unghiuri si aparatul GPS Leica GS09.

Punctele radiate au fost determinate de pe bornele B1 cu viza pe borna B2 dupa care s-a transmis o statie B3, masuratoarea s-a facut prin metoda polara. Bornele B1 si B2 au fost determinate Real Time Kinematic cu aparatul GPS Leica GS09 folosind statia permanenta ROMPOS , iar apoi pentru transformarea coordonatelor din sintemul WGS "84 in sistem stereografic 1970 s-a folosit programul TransDatRo 4.01.

Față de cele prezentate mai sus consider că am întocmit lucrarea solicitată în conformitate cu prevederile legale respectind totodată normele tehnice în specialitate si dorința beneficiarilor lucrari.



Sistemul de coordonate: sistemul de coordonate folosit este sistemul Stereografic 1970.  
Puncte geodezice de sprijin vechi folosite: statia permanenta ROMPOS.  
Puncte noi: B1, B2 si B3.  
Starea punctelor geodezice vechi: buna.  
Punctele noi din drumuire s-au materializat prin tarusi de lemn (B1, B2 si B3) Descrierea punctelor noi prezentata in schitele de reperaj.

Data : 08.08.2013

Executant,  
ing. Man Corina Camelia

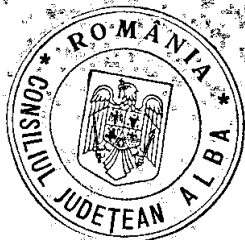

Plan de amplasament si delimitare a imobilului

Scara 1:500

Anexa 11

|  |                           |  |
|--|---------------------------|--|
| Nr.top nou: 3735/1/2;<br>Nr. top. nou: 3734/2; | Suprafata mas.<br>4211 mp | Adresa imobilului : com. Sasciori, sot Sebesel-extravilan. |
|  | Suprafata act.<br>4211 mp |  |
| Cartea Funciara: Nr.                           | UAT                       | Sasciori, cad SIRSUP 004366                                |

Parcela (C1) statie pompare de interventie

| Nr. Pct. | Coordonate pct.de contur |            | Lungimi laturi D(i,i+1) |
|----------|--------------------------|------------|-------------------------|
|          | X [m]                    | Y [m]      |                         |
| 33       | 490607.801               | 388093.934 | 5.816                   |
| 35       | 490602.384               | 388096.504 | 17.592                  |
| 37       | 490586.702               | 388104.477 | 1.2983                  |
| 38       | 490584.072               | 388105.885 | 8.501                   |
| 69       | 490587.920               | 388113.465 | 2.951                   |
| 70       | 490590.552               | 388112.130 | 17.531                  |
| 34       | 490608.212               | 388104.249 | 3.543                   |
| 100      | 490609.331               | 388102.569 | 2.296                   |
| 31       | 490611.352               | 388101.480 | 3.220                   |
| 32       | 490609.891               | 388098.511 | 5.208                   |

S(C1)=225.98mp P=69.640m

Parcela (C2) cladire statie pompare apa bruta

| Nr. Pct. | Coordonate pct.de contur |            | Lungimi laturi D(i,i+1) |
|----------|--------------------------|------------|-------------------------|
|          | X [m]                    | Y [m]      |                         |
| 21       | 490633.074               | 388096.784 | 2.669                   |
| 97       | 490631.774               | 388094.433 | 3.280                   |
| 96       | 490630.187               | 388091.585 | 2.902                   |
| 24       | 490628.774               | 388089.050 | 9.438                   |
| 28       | 490620.441               | 388093.478 | 3.331                   |
| 27       | 490617.527               | 388089.091 | 2.843                   |
| 99       | 490618.925               | 388097.586 | 2.809                   |
| 98       | 490620.208               | 388089.838 | 3.241                   |
| 71       | 490621.802               | 388102.660 | 3.316                   |
| 72       | 490624.724               | 388101.093 | 9.405                   |

S(C2)=111.68mp P=43.013m

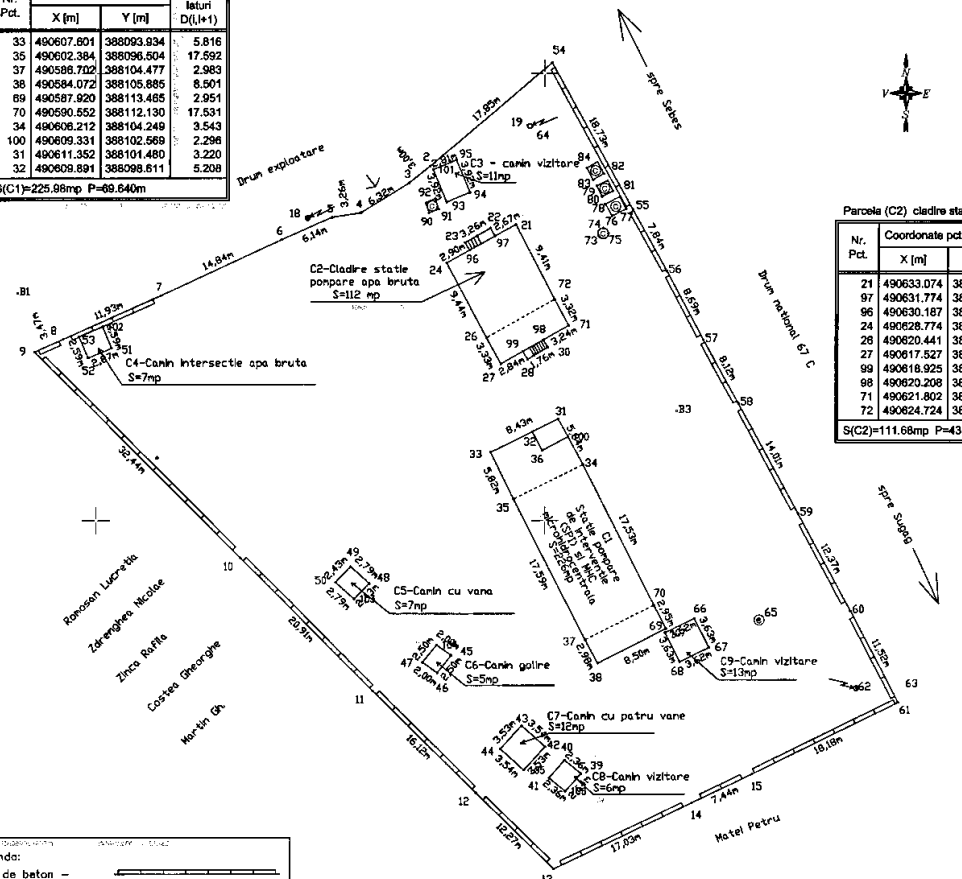

Legenda:

|          |               |
|----------|---------------|
| [Symbol] | gard de beton |
|----------|---------------|

A. Date referitoare la teren

| Nr. crt. | Categoria de folosinta | Suprafata (mp) | Valoare de Impozitare | Mentiiuni           |
|----------|------------------------|----------------|-----------------------|---------------------|
| 1        | curti-construcții      | 4211           |                       | Imprejurare partial |
|          | <b>Total</b>           | <b>4211</b>    |                       |                     |

B. Date referitoare la constructii

| Cod constr.  | Categoria de folosinta  | Suprafata (mp) | Valoare de Impozitare | Mentiiuni |
|--------------|---|----------------|-----------------------|-----------|
| C1           | Statie pompare de interventie (SPDI) si NMC microhidrocentrale. | 226            |                       |           |
| C2           | Cladire statie pompare apa bruta                                | 112            |                       |           |
| C3           | Canal vizitare  | 11             |                       |           |
| C4           | Canal intersectie apa bruta                                     | 7              |                       |           |
| C5           | Canal cu vana   | 7              |                       |           |
| C6           | Canal golire  | 5              |                       |           |
| C7           | Canal cu patru vane   | 12             |                       |           |
| C8           | Canal vizitare  | 6              |                       |           |
| C9           | Canal vizitare  | 13             |                       |           |
| <b>Total</b> |   | <b>399</b>     |                       |           |

Parcela (teren) CC

| Nr. Pct. | Coordonate pct.de contur |            | Lungimi laturi D(i,i+1) |
|----------|--------------------------|------------|-------------------------|
|          | X [m]                    | Y [m]      |                         |
| 9        | 490618.847               | 388043.188 | 32.444                  |
| 10       | 490595.859               | 388068.081 | 20.914                  |
| 11       | 490581.015               | 388080.813 | 16.125                  |
| 12       | 490569.652               | 388092.254 | 12.270                  |
| 13       | 490561.036               | 388100.990 | 17.033                  |
| 14       | 490568.471               | 388116.315 | 7.438                   |
| 54       | 490571.893               | 388123.019 | 18.177                  |
| 81       | 490579.649               | 388139.283 | 11.522                  |
| 60       | 490589.868               | 388134.042 | 12.387                  |
| 59       | 490600.742               | 388128.151 | 14.011                  |
| 58       | 490613.068               | 388121.490 | 8.116                   |
| 57       | 490620.199               | 388117.815 | 8.694                   |
| 56       | 490627.883               | 388113.548 | 7.839                   |
| 55       | 490634.754               | 388109.774 | 18.730                  |
| 54       | 490651.198               | 388100.808 | 17.852                  |
| 2        | 490639.825               | 388087.216 | 3.005                   |
| 3        | 490637.729               | 388084.885 | 8.322                   |
| 4        | 490634.371               | 388079.528 | 3.255                   |
| 5        | 490633.862               | 388078.313 | 6.140                   |
| 6        | 490631.371               | 388070.701 | 14.836                  |
| 7        | 490625.114               | 388057.249 | 11.928                  |
| 8        | 490620.253               | 388046.356 | 3.468                   |

S(teren)=4210.53mp P=272.486m

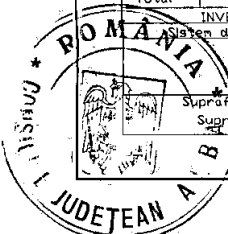

INVENTAR DE COORDONATE  
Sistem de proiectie "Stereografic 1970"

Executant, Man Corina Camelia  
Semnatura si stampila

Data 07.08.2013

Se confirma suprafata din masuratori  
introducerea imobilului in baza de date

Semnatura si data  
Stampila BCPI

**CALCULUL ANALITIC AL SUPRAFETELOR**  
SISTEM DE PROIECTE "STEREOGRAFIC 70"

**TERENURI**

Parcela (teren) CC

| Nr. Pct. | Coordonate pct.de contur |            | Lungimi laturi D(i,i+1) |
|----------|--------------------------|------------|-------------------------|
|          | X [m]                    | Y [m]      |                         |
| 9        | 490618.847               | 388043.186 | 32.444                  |
| 10       | 490595.859               | 388066.081 | 20.914                  |
| 11       | 490581.015               | 388080.813 | 16.125                  |
| 12       | 490569.652               | 388092.254 | 12.270                  |
| 13       | 490561.036               | 388100.990 | 17.033                  |
| 14       | 490568.471               | 388116.315 | 7.438                   |
| 15       | 490571.693               | 388123.019 | 18.177                  |
| 61       | 490579.648               | 388139.363 | 11.522                  |
| 60       | 490589.868               | 388134.042 | 12.367                  |
| 59       | 490600.742               | 388128.151 | 14.011                  |
| 58       | 490613.068               | 388121.490 | 8.116                   |
| 57       | 490620.199               | 388117.615 | 8.694                   |
| 56       | 490627.883               | 388113.548 | 7.839                   |
| 55       | 490634.754               | 388109.774 | 18.730                  |
| 54       | 490651.198               | 388100.808 | 17.852                  |
| 2        | 490639.625               | 388087.216 | 3.005                   |
| 3        | 490637.729               | 388084.885 | 6.322                   |
| 4        | 490634.371               | 388079.528 | 3.255                   |
| 5        | 490633.862               | 388076.313 | 6.140                   |
| 6        | 490631.371               | 388070.701 | 14.836                  |
| 7        | 490625.114               | 388057.249 | 11.928                  |
| 8        | 490620.253               | 388046.356 | 3.468                   |

S(teren)=4210.53mp P=272.486m

**CONSTRUCTII**

Parcela (C1) statie pompare de interventie

| Nr. Pct. | Coordonate pct.de contur |            | Lungimi laturi D(i,i+1) |
|----------|--------------------------|------------|-------------------------|
|          | X [m]                    | Y [m]      |                         |
| 33       | 490607.601               | 388093.934 | 5.816                   |
| 35       | 490602.384               | 388096.504 | 17.592                  |
| 37       | 490586.702               | 388104.477 | 2.983                   |
| 38       | 490584.072               | 388105.885 | 8.501                   |
| 69       | 490587.920               | 388113.465 | 2.951                   |
| 70       | 490590.552               | 388112.130 | 17.531                  |
| 34       | 490606.212               | 388104.249 | 3.543                   |
| 100      | 490609.331               | 388102.569 | 2.296                   |
| 31       | 490611.352               | 388101.480 | 3.220                   |
| 32       | 490609.891               | 388098.611 | 5.208                   |

S(C1)=225.98mp P=69.640m

**CONSTRUCTII**

Parcela (C5) camin cu vana

| Nr. Pct. | Coordonate pct.de contur |            | Lungimi laturi D(i,i+1) |
|----------|--------------------------|------------|-------------------------|
|          | X [m]                    | Y [m]      |                         |
| 103      | 490591.248               | 388078.774 | 2.786                   |
| 50       | 490593.121               | 388076.711 | 2.432                   |
| 49       | 490594.863               | 388078.408 | 2.786                   |
| 48       | 490592.990               | 388080.471 | 2.432                   |

S(C5)=6.77mp P=10.437m

Parcela (C6) camin golire

| Nr. Pct. | Coordonate pct.de contur |            | Lungimi laturi D(i,i+1) |
|----------|--------------------------|------------|-------------------------|
|          | X [m]                    | Y [m]      |                         |
| 47       | 490584.177               | 388086.362 | 2.504                   |
| 104      | 490586.133               | 388087.925 | 1.999                   |
| 45       | 490584.972               | 388089.552 | 2.504                   |
| 46       | 490583.016               | 388087.989 | 1.999                   |

S(C6)=5.00mp P=9.005m

Parcela (C2) cladire statie pompare apa bruta

| Nr. Pct. | Coordonate pct.de contur |            | Lungimi laturi D(i,i+1) |
|----------|--------------------------|------------|-------------------------|
|          | X [m]                    | Y [m]      |                         |
| 21       | 490633.074               | 388096.764 | 2.669                   |
| 97       | 490631.774               | 388094.433 | 3.260                   |
| .96      | 490630.187               | 388091.585 | 2.902                   |
| 24       | 490628.774               | 388089.050 | 9.436                   |
| 26       | 490620.441               | 388093.478 | 3.331                   |
| 27       | 490617.527               | 388095.091 | 2.843                   |
| 99       | 490618.925               | 388097.566 | 2.609                   |
| 98       | 490620.208               | 388099.838 | 3.241                   |
| 71       | 490621.802               | 388102.660 | 3.316                   |
| 72       | 490624.724               | 388101.093 | 9.405                   |

S(C2)=111.68mp P=43.013m

Parcela (C7) camin cu patru varie

| Nr. Pct. | Coordonate pct.de contur |            | Lungimi laturi D(i,i+1) |
|----------|--------------------------|------------|-------------------------|
|          | X [m]                    | Y [m]      |                         |
| 105      | 490572.176               | 388097.659 | 3.542                   |
| 44       | 490574.533               | 388095.015 | 3.528                   |
| 43       | 490577.137               | 388097.395 | 3.542                   |
| 42       | 490574.780               | 388100.039 | 3.528                   |

S(C7)=12.49mp P=14.140m

Parcela (C3) camin vizitare

| Nr. Pct. | Coordonate pct.de contur |            | Lungimi laturi D(i,i+1) |
|----------|--------------------------|------------|-------------------------|
|          | X [m]                    | Y [m]      |                         |
| 93       | 490635.589               | 388089.050 | 3.922                   |
| 101      | 490639.219               | 388087.566 | 2.809                   |
| 95       | 490640.304               | 388090.157 | 3.922                   |
| 94       | 490636.674               | 388091.641 | 2.809                   |

S(C3)=11.02mp P=13.461m

Parcela (C8) camin vizitare

| Nr. Pct. | Coordonate pct.de contur |            | Lungimi laturi D(i,i+1) |
|----------|--------------------------|------------|-------------------------|
|          | X [m]                    | Y [m]      |                         |
| 106      | 490569.795               | 388102.287 | 2.644                   |
| 39       | 490571.778               | 388104.036 | 2.364                   |
| 40       | 490573.270               | 388102.202 | 2.644                   |
| 41       | 490571.287               | 388100.453 | 2.364                   |

S(C8)=6.25mp P=10.017m

Parcela (C4) camin intersectie apa bruta

| Nr. Pct. | Coordonate pct.de contur |            | Lungimi laturi D(i,i+1) |
|----------|--------------------------|------------|-------------------------|
|          | X [m]                    | Y [m]      |                         |
| 51       | 490619.280               | 388051.791 | 2.866                   |
| 52       | 490618.190               | 388049.140 | 2.588                   |
| 53       | 490620.570               | 388048.124 | 2.866                   |
| 102      | 490621.660               | 388050.775 | 2.588                   |

S(C4)=7.42mp P=10.908m

Parcela (C9) camin vizitare

| Nr. Pct. | Coordonate pct.de contur |            | Lungimi laturi D(i,i+1) |
|----------|--------------------------|------------|-------------------------|
|          | X [m]                    | Y [m]      |                         |
| 68       | 490584.227               | 388114.981 | 3.632                   |
| 107      | 490587.474               | 388113.354 | 3.616                   |
| 66       | 490589.056               | 388116.606 | 3.632                   |
| 67       | 490585.809               | 388118.233 | 3.616                   |

S(C9)=13.13mp P=14.496m

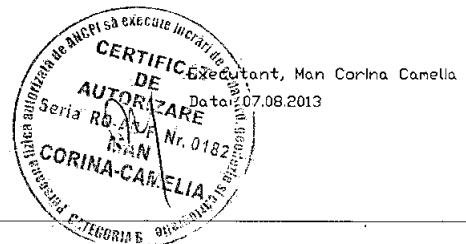

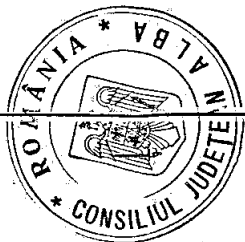

### TABEL DE IDENTIFICARE

A IMOBILULUI INSCRIS IN CARTEA FUNCIARA nr. 75578, 75579.

Nr. top. 3735/1, 3734.

LOCALITATEA - Sebes.

| SITUATIA VECHЕ            |         |          |                  |                              |            | SITUATIA NOUA |                           |          |                  |                              |       |   |      |
|---------------------------|---------|----------|------------------|------------------------------|------------|---------------|---------------------------|----------|------------------|------------------------------|-------|---|------|
| Nr. CF                    | Nr. CRT | Nr. Top. | Suprafata (m.p.) | Ramura de cultura / denumire | Proprietar | cota          | Nr. CF                    | Nr. Top. | Suprafata (m.p.) | Ramura de cultura / denumire | Lotul | Proprietar  | cota |
| date referitoare la teren |         |          |                  |                              |            |               | date referitoare la teren |          |                  |                              |       |   |      |
| 75578                     | 1       | 3735/1   | 6284             | arabil                       |            |               |                           | 3735/1/1 | 4573             | arabil                       | I     | Vechi proprietari in cotele initiale  |      |
|                           |         |          |                  |                              |            |               |                           | 3735/1/2 | 1711             | curti-constructii            | II    | DOMENIUL PUBLIC AL JUDETULUI ALBA-DREPT DE ADMINISTRARE CONSILIUL JUDETEAN ALBA | 1/1  |
| 75579                     | 1       | 3734     | 3352             | arabil                       |            |               |                           | 3734/1   | 852              | arabil                       | I     | Vechi proprietari in cotele initiale  |      |
|                           |         |          |                  |                              |            |               |                           | 3734/2   | 2500             | curti-constructii            | II    | DOMENIUL PUBLIC AL JUDETULUI ALBA-DREPT DE ADMINISTRARE CONSILIUL JUDETEAN ALBA | 1/1  |
| TOTAL                     |         |          | 9636             |                              |            |               | 9636                      |          |                  |                              |       |   |      |

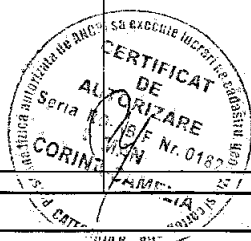

Intocmit: Ing. Man Corina Camelia

data: 08.08.2013

## **HOTĂRÂRE**

### **privind includerea unui bun imobil în Inventarul proprietății publice a județului Alba și aprobarea constituirii dreptului de administrare al Direcției Generale de Asistență Socială și Protecția Copilului Alba, asupra acestuia**

Consiliul Județean Alba întrunit în ședință ordinară în data de 29 august 2013;

Luând în dezbateri:

- Expunerea de motive și proiectul de hotărâre privind includerea unui bun imobil în Inventarul proprietății publice a județului Alba și aprobarea constituirii dreptului de administrare al Direcției Generale de Asistență Socială și Protecția Copilului Alba, asupra acestuia;
- Raportul de specialitate nr. 12847/14.08.2013 al Direcției relații publice și informatică la proiectul de hotărâre privind includerea unui bun imobil în Inventarul proprietății publice a județului Alba și aprobarea constituirii dreptului de administrare al Direcției Generale de Asistență Socială și Protecția Copilului Alba, asupra acestuia.

Văzând :

- Avizul favorabil al comisiei de specialitate nr. 2 – Comisia amenajarea teritoriului, investiții, turism, mediu și gestiunea patrimoniului județului.

Ținând cont prevederile:

- Art. 91, alin. (1) lit. c) și d), alin. (5) pct. 2, 4 și 14, art. 119, art. 120 și art. 123, alin (1) din Legea administrației publice locale nr.215/2001, republicată, cu modificările și completările ulterioare;
- Hotărârii Consiliului Județean Alba nr. 177/2012 privind aprobarea măsurilor referitoare la achiziția unui imobil în favoarea domeniului public al județului Alba, modificată prin Hotărârea Consiliului Județean Alba nr. 202/2012;
- Contractului de administrare nr. 3965-2646/26.03.2013, încheiat între Consiliul Județean Alba și Direcția Generală de Asistență Socială și Protecția Copilului Alba pentru imobilul situat în Municipiul Alba Iulia, b-dul. 1 Decembrie 1918, nr. 68.

În temeiul art. 97 și art.115 - (1), lit. c) din Legea administrației publice locale nr. 215/2001, republicată, cu modificările și completările ulterioare, adoptă prezenta:

## HOTĂRÂRE

**Art. 1.** Se declară apartenența la domeniul public al județului Alba, a bunului imobil situat în Municipiul Alba Iulia, b-dul. 1 Decembrie 1918, nr. 68, Județul Alba, cuprinzând: „Teren intravilan” în suprafață totală de 2.204 mp, înscris în C.F. nr. 75443 Alba Iulia, cu nr. top 4354/7/1/2 – în suprafață de 1.273 mp și în C.F. nr. 75444 Alba Iulia, cu nr. top 4354/7/1/3 – în suprafață de 931 mp și „Platforme asfaltate”, înscrise în C.F. nr. 75443 Alba Iulia, cu nr. cadastral C1 și nr. top 4354/7/1/2.

**Art. 2.** Se aprobă includerea imobilului, identificat la art. 1 din prezenta hotărâre, în Inventarul bunurilor care aparțin domeniului public al județului Alba, la poziția cu nr. crt. 197, care se modifică și se completează potrivit anexei – parte integrantă a prezentei hotărâri.

**Art. 3.** Se aprobă constituirea dreptului de administrare al Direcției Generale de Asistență Socială și Protecția Copilului Alba, asupra imobilului, identificat potrivit art. 1 din prezenta hotărâre

**Art. 4.** Contractul de administrare nr. 3965-2646/2013, încheiat între Consiliul Județean Alba și Direcția Generală de Asistență Socială și Protecția Copilului Alba, se modifică în mod corespunzător, prin act adițional.

**Art. 5.** Hotărârea Consiliului Județean Alba nr. 202/2012, se abrogă.

**Art. 6.** Direcția relații publice și informatică va duce la îndeplinire prevederile prezentei hotărâri.

Prezenta hotărâre se publică în Monitorul Oficial al Județului Alba, se înaintează și se comunică:

- Instituției Prefectului - Județul Alba;
- Direcției Generale de Asistență Socială și Protecția Copilului Alba;
- Direcțiilor din aparatul de specialitate al Consiliului Județean Alba.

PREȘEDINTE,  
**Ion DUMITREL**

Contrasemnează,  
p.SECRETARUL JUDEȚULUI ALBA  
**Liliana NEGRUȚ**

Alba Iulia, 29 august 2013

Nr.148



**DATELE DE IDENTIFICARE**  
**ALE BUNULUI IMOBIL CARE SE CUPRINDE LA POZIȚIA CU NR. CRT. 197 ÎN**  
**INVENTARUL BUNURILOR CARE APARTIN DOMENIULUI PUBLIC AL JUDEȚULUI ALBA**

| Secțiunea I<br>Bunuri imobile |                      |  |  |  |                                |                                   |
|-------------------------------|----------------------|--|--|--|--------------------------------|-----------------------------------|
| Nr. Crt.                      | Codul de Clasificare | Denumirea Bunului  | Elementele de identificare   | Anul dobândirii sau, după caz, al dării în folosință | Valoarea de inventar -lei -    | Situația juridică actuală         |
| 197.                          | 1.6.4.               | Clădire cu destinația de birouri și sediu și terenul aferent | <p>Imobil situat administrativ în Municipiul Alba Iulia, b-dul. Decembrie 1918, nr. 68, compus din:</p> <ul style="list-style-type: none"> <li>- „Clădire și teren aferent”, edificată în regim S+P+3, din beton și cărămidă cu șarpantă de lemn și învelitoare din țiglă, având suprafața construită de 757,55 mp și teren aferent, în suprafață de 911 mp, înscrise în C.F. nr. 75437 Alba Iulia, cu nr. top. 4354/7/1/1 și nr. cadastral C1;</li> <li>- „Teren intravilan” în suprafață totală de 2.204 mp, înscris în C.F. nr. 75443 Alba Iulia, cu nr. top 4354/7/1/2 – în suprafață de 1.273 mp și în C.F. nr. 75444 Alba Iulia, cu nr. top 4354/7/1/3 – în suprafață de 931 mp și „Platforme asfaltate”, înscrise în C.F. nr. 75443 Alba Iulia, cu nr. cadastral C1 și nr. top 4354/7/1/2.</li> </ul> <p>Vecinătăți:<br/>La Nord – Parc Casa de Cultură a Sindicatelor Alba Iulia<br/>La Sud – Proprietăți particulare<br/>La Est – Proprietăți particulare<br/>La Vest – B-dul. 1 Decembrie 1918</p> | 2012   | 2.751.400,00<br><br>806.091,30 | Domeniul public al județului Alba |

**HOTĂRÂRE**

**privind aprobarea transmiterii cotei de ½ din imobilul situat la parterul “Palatului Cultural” din Municipiul Blaj, Piața 1848, nr. 7, Județul Alba, înscris sub denumirea de “Apartamentul nr. 1”, în C.F. nr. 71876-C1-U1 Blaj, cu nr. cadastral 71876-C1-U1, din domeniul public al județului Alba și din administrarea Consiliului Județean Alba în domeniul public al municipiului Blaj și în administrarea Consiliului Local al municipiului Blaj**

Consiliul Județean Alba întrunit în ședință ordinară în data de 29 august 2013;

Luând în dezbateri:

- Expunerea de motive și proiectul de hotărâre privind aprobarea transmiterii cotei de ½ din imobilul situat la parterul “Palatului Cultural” din Municipiul Blaj, Piața 1848, nr. 7, Județul Alba, înscris sub denumirea de “Apartamentul nr. 1”, în C.F. nr. 71876-C1-U1 Blaj, cu nr. cadastral 71876-C1-U1, din domeniul public al județului Alba și din administrarea Consiliului Județean Alba în domeniul public al municipiului Blaj și în administrarea Consiliului Local al municipiului Blaj;
- Raportul de specialitate nr. 12848/14.08.2013 al Direcției relații publice și informatică la proiectul de hotărâre privind aprobarea transmiterii cotei de ½ din imobilul situat la parterul “Palatului Cultural” din Municipiul Blaj, Piața 1848, nr. 7, Județul Alba, înscris sub denumirea de “Apartamentul nr. 1”, în C.F. nr. 71876-C1-U1 Blaj, cu nr. cadastral 71876-C1-U1, din domeniul public al județului Alba și din administrarea Consiliului Județean Alba în domeniul public al municipiului Blaj și în administrarea Consiliului Local al municipiului Blaj.

Văzând :

- Avizul favorabil al comisiei de specialitate nr. 2 – Comisia amenajarea teritoriului, investiții, turism, mediu și gestiunea patrimoniului județului.

Având în vedere prevederile:

- Art. 91 – (1) lit. c) și (5) lit. a), pct. 4 și 10 din Legea administrației publice locale nr.215/2001, republicată, cu modificările și completările ulterioare;
- Legii nr. 213/1998 privind bunurile proprietate publică, cu modificările și completările ulterioare;
- Hotărârii Consiliului Local al municipiului Blaj nr. 36/2013 privind completarea Inventarului bunurilor care aparțin domeniului public al municipiului Blaj și aprobarea transmiterii unui bun imobil, din domeniul public al municipiului Blaj și din administrarea Consiliului Local al municipiului Blaj, în domeniul public al județului Alba și în administrarea Consiliului Județean Alba;
- Hotărârii Consiliului Județean Alba nr. 22/2013 privind cuprinderea unui imobil în Inventarul bunurilor care aparțin domeniului public al județului Alba.

În temeiul art. 97 și art.115-(1), lit. c) din Legea administrației publice locale nr.215/2001, republicată, cu modificările și completările ulterioare, adoptă prezenta:

## **HOTĂRÂRE**

**Art. 1.** Se aprobă transmiterea cotei de ½ din imobilul situat la parterul “Palatului Cultural” din Municipiul Blaj, Piața 1848, nr. 7, Județul Alba, înscris sub denumirea de “Apartamentul nr. 1”, în C.F. nr. 71876-C1-U1 Blaj, cu nr. cadastral 71876-C1-U1, respectiv a cotei de ½ din suprafața utilă, din cotele părți comune și din cotele de teren aferente “Apartamentului nr. 1”, din domeniul public al județului Alba și din administrarea Consiliului Județean Alba în domeniul public al municipiului Blaj și în administrarea Consiliului Local al municipiului Blaj.

**Art. 2.** Se solicită Biroului de Cadastru și Publicitate Imobiliară Blaj, înscrierea provizorie în Cartea Funciară, a dreptului de proprietate asupra cotei de ½ din bunul imobil, identificat la art. 1 din prezenta hotărâre, în favoarea domeniului public al județului Alba și a dreptului de administrare în favoarea Consiliului Județean Alba.

**Art. 3.** Poziția cu nr. crt. 199 din Inventarul bunurilor care aparțin domeniului public al județului Alba, se modifică potrivit anexei – parte integrantă a prezentei hotărâri.

**Art. 4.** Direcția relații publice și informatică va duce la îndeplinire prevederile prezentei hotărâri.

Prezenta hotărâre se publică în Monitorul Oficial al Județului Alba, se înaintează și se comunică:

- Instituției Prefectului - Județul Alba;
- Consiliului Local al municipiului Blaj;
- Direcțiilor din aparatul de specialitate al Consiliului Județean Alba.

PREȘEDINTE,  
**Ion DUMITREL**

Contrasemnează,  
p.SECRETARUL JUDEȚULUI ALBA  
**Liliana NEGRUȚ**

**DATELE DE IDENTIFICARE**  
**ale imobilului cuprins la poziția cu nr. crt. 199 în Inventarul bunurilor care aparțin domeniului public al județului Alba**

| <b>Secțiunea I</b>    |                             |   |   |   |                                    |                                   |
|-----------------------|-----------------------------|---|---|---|------------------------------------|-----------------------------------|
| <b>Bunuri imobile</b> |                             |   |   |   |                                    |                                   |
| <b>Nr Crt</b>         | <b>Codul de Clasificare</b> | <b>Denumirea Bunului</b>                      | <b>Elementele de identificare</b>   | <b>Anul dobândirii sau, după caz, al dării în folosință</b> | <b>Valoarea de inventar -lei -</b> | <b>Situația juridică actuală</b>  |
| 0                     | 1                           | 2   | 3   | 4   | 5                                  | 6                                 |
| 199                   | 1.6.2.                      | Palatul Cultural - parțial și terenul aferent | <p>Imobil-parțial, situat administrativ în Municipiul Blaj, Piața 1848, nr. 7, Județul Alba, constând din Parterul clădirii cu suprafața construită de 996 mp, înscris sub denumirea de “Apartamentul nr. 1” în C.F. nr. 71876-C1-U1 Blaj, cu nr. cadastral 71876-C1-U1, având suprafața utilă totală de 806,06 mp, 20836/40916 cote părți din suprafața de folosință comună și 6381/12530 cote părți din terenul aferent imobilului, în suprafață de 1.253 mp.</p> <p>Cota actuală de proprietate este ½ în favoarea județului Alba și ½ în favoarea municipiului Blaj.</p> <p>Vecinătăți:<br/>La Nord - Piața 1848<br/>La Sud – Proprietăți private<br/>La Vest – Str. Petru Pavel Aron<br/>La Est – Căminul pentru persoane vârstnice Blaj</p> | 2013  | 12.500,00                          | Domeniul public al județului Alba |

**HOTĂRÂRE**

**privind aprobarea modificării valorii de inventar a unor bunuri imobile, cuprinse în Inventarul bunurilor care aparțin domeniului public al județului Alba, aflate în administrarea Consiliului Județean Alba**

Consiliul Județean Alba întrunit în ședință ordinară în data de 29 august 2013;

Luând în dezbateri:

- Expunerea de motive și proiectul de hotărâre privind aprobarea modificării valorii de inventar a unor bunuri imobile, cuprinse în Inventarul bunurilor care aparțin domeniului public al județului Alba, aflate în administrarea Consiliului Județean Alba;
- Raportul de specialitate nr. 12849/14.08.2013 al Direcției relații publice și informatică la proiectul de hotărâre privind aprobarea modificării valorii de inventar a unor bunuri imobile, cuprinse în Inventarul bunurilor care aparțin domeniului public al județului Alba, aflate în administrarea Consiliului Județean Alba.

Văzând:

- Procesul verbal încheiat cu ocazia finalizării acțiunii de evaluare a drumurilor județene, de către Comisia constituită prin Dispoziția Președintelui Consiliului Județean Alba nr. 79/2012;
- Procesul verbal de recepție la terminarea lucrărilor nr. 7963/2012 privind obiectivul de investiții “Reabilitare (restaurare) Castel Sâncrai, județul Alba – Faza I”, încheiat între Consiliul Județean Alba și S.C. Compact Construct SRL Alba Iulia;
- Procesul verbal de recepție la terminarea lucrărilor nr. 2315/2013 privind lucrările de înlocuire tâmplărie exterioară la obiectivul “Restaurare clădire Centrul Militar al Județului Alba”, încheiat între Consiliul Județean Alba și S.C. Compact Construct SRL Alba Iulia;
- Procesul verbal de recepție la terminarea lucrărilor nr. 7569/2013 privind obiectivul “Restaurare clădire Centrul Militar al Județului Alba”, încheiat între Consiliul Județean Alba și S.C. Compact Construct SRL Alba Iulia;
- Procesul verbal de recepție la terminarea lucrărilor nr. 7717/2013 privind obiectivul de investiții “Reabilitare, modernizare și mansardare clădire primărie veche Călnic – Casa Artelor”, încheiat între Consiliul Județean Alba și S.C. CONSTRUCTUS SRL Petrești-Sebeș
- Avizul favorabil al comisiei de specialitate nr. 2 – Comisia amenajarea teritoriului, investiții, turism, mediu și gestiunea patrimoniului județului.

Având în vedere prevederile:

- Art. 91–(1) lit. c), art. 119 și art. 120 din Legea administrației publice locale nr.215/2001, republicată, cu modificările și completările ulterioare;

- Art. 21 din Legea nr.213/1998 privind bunurile proprietate publică, cu modificările și completările ulterioare;
- Legii contabilității nr. 82/1991 - republicată, cu modificările și completările ulterioare;
- Hotărârii Guvernului României nr. 548/1999 privind aprobarea Normelor tehnice pentru întocmirea inventarului bunurilor care alcatuiesc domeniul public al comunelor, orașelor, municipiilor și județelor;
- Ordinului Ministrului Finanțelor Publice nr. 2861/2009 pentru aprobarea Normelor privind organizarea și efectuarea inventarierii elementelor de natura activelor, datoriilor și capitalurilor proprii.

În temeiul art. 97 și art.115 - (1), lit. c) din Legea administrației publice locale nr. 215/2001, republicată, cu modificările și completările ulterioare, adoptă prezenta:

### **HOTĂRÂRE**

**Art. 1.** Se aprobă modificarea valorii de inventar a unor bunuri imobile, cuprinse în Inventarul bunurilor care aparțin domeniului public al județului Alba, aflate în administrarea Consiliului Județean Alba, după cum urmează:

- la poziția nr. 6, referitoare la “Centrul Militar Județean Alba”, coloana nr. 5 va avea următorul cuprins: “7.925.551,96”;
- la poziția nr. 19, aliniatul referitor la “Sediul administrativ Castel Sâncrai”, coloana nr. 5 va avea următorul cuprins: “2.528.997,38”;
- la poziția nr. 37, referitoare la drumul județean DJ 103G, coloana nr. 5 va avea următorul cuprins: “3.298.568,85”;
- la poziția nr. 38, referitoare la drumul județean DJ 105M, coloana nr. 5 va avea următorul cuprins: “1.077.441,56”;
- la poziția nr. 39, referitoare la drumul județean DJ 106E, coloana nr. 5 va avea următorul cuprins: “4.743.594,75”;
- la poziția nr. 40, referitoare la drumul județean DJ 106F, coloana nr. 5 va avea următorul cuprins: “5.184.508,46”;
- la poziția nr. 41, referitoare la drumul județean DJ 106H, coloana nr. 5 va avea următorul cuprins: “1.952.225,87”;
- la poziția nr. 42, referitoare la drumul județean DJ 106I, coloana nr. 5 va avea următorul cuprins: “11.524.857,30”;
- la poziția nr. 43, referitoare la drumul județean DJ 106K, coloana nr. 5 va avea următorul cuprins: “8.240.982,46”;
- la poziția nr. 44, referitoare la drumul județean DJ 106L, coloana nr. 5 va avea următorul cuprins: “6.289.530,06”;
- la poziția nr. 45, referitoare la drumul județean DJ 107, coloana nr. 5 va avea următorul cuprins: “46.964.225,29”;

- la poziția nr. 46, referitoare la drumul județean DJ 107A, coloana nr. 5 va avea următorul cuprins: “6.658.486,87”;
- la poziția nr. 47, referitoare la drumul județean DJ 107B, coloana nr. 5 va avea următorul cuprins: “4.361.233,30”;
- la poziția nr. 48, referitoare la drumul județean DJ 107C, coloana nr. 5 va avea următorul cuprins: “12.415.382,15”;
- la poziția nr. 49, referitoare la drumul județean DJ 107D, coloana nr. 5 va avea următorul cuprins: “8.585.334,85”;
- la poziția nr. 50, referitoare la drumul județean DJ 107E, coloana nr. 5 va avea următorul cuprins: “5.644.826,37”;
- la poziția nr. 51, referitoare la drumul județean DJ 107F, coloana nr. 5 va avea următorul cuprins: “5.694.653,98”;
- la poziția nr. 52, referitoare la drumul județean DJ 107G, coloana nr. 5 va avea următorul cuprins: “5.464.231,61”;
- la poziția nr. 53, referitoare la drumul județean DJ 107H, coloana nr. 5 va avea următorul cuprins: “10.119.258,59”;
- la poziția nr. 54, referitoare la drumul județean DJ 107I, coloana nr. 5 va avea următorul cuprins: “13.277.720,13”;
- la poziția nr. 55, referitoare la drumul județean DJ 107K, coloana nr. 5 va avea următorul cuprins: “11.643.723,79”;
- la poziția nr. 56, referitoare la drumul județean DJ 107M, coloana nr. 5 va avea următorul cuprins: “27.496.830,24”;
- la poziția nr. 57, referitoare la drumul județean DJ 107U, coloana nr. 5 va avea următorul cuprins: “1.171.998,18”;
- la poziția nr. 58, referitoare la drumul județean DJ 107V, coloana nr. 5 va avea următorul cuprins: “2.257.778,51”;
- la poziția nr. 60, referitoare la drumul județean DJ 141C, coloana nr. 5 va avea următorul cuprins: “2.771.226,40”;
- la poziția nr. 61, referitoare la drumul județean DJ 141D, coloana nr. 5 va avea următorul cuprins: “3.493.150,50”;
- la poziția nr. 62, referitoare la drumul județean DJ 142B, coloana nr. 5 va avea următorul cuprins: “1.144.485,63”;
- la poziția nr. 63, referitoare la drumul județean DJ 142K, coloana nr. 5 va avea următorul cuprins: “5.054.724,91”;
- la poziția nr. 64, referitoare la drumul județean DJ 142L, coloana nr. 5 va avea următorul cuprins: “6.055.558,23”;
- la poziția nr. 65, referitoare la drumul județean DJ 670C, coloana nr. 5 va avea următorul cuprins: “2.863.016,81”;

- la poziția nr. 66, referitoare la drumul județean DJ 704, coloana nr. 5 va avea următorul cuprins: “1.064.053,43”;
- la poziția nr. 67, referitoare la drumul județean DJ 704A, coloana nr. 5 va avea următorul cuprins: “8.084.462,49”;
- la poziția nr. 68, referitoare la drumul județean DJ 705, coloana nr. 5 va avea următorul cuprins: “7.106.393,70”;
- la poziția nr. 69, referitoare la drumul județean DJ 705B, coloana nr. 5 va avea următorul cuprins: “2.157.086,95”;
- la poziția nr. 70, referitoare la drumul județean DJ 705C, coloana nr. 5 va avea următorul cuprins: “316.401,26”;
- la poziția nr. 71, referitoare la drumul județean DJ 705D, coloana nr. 5 va avea următorul cuprins: “1.594.498,23”;
- la poziția nr. 72, referitoare la drumul județean DJ 705E, coloana nr. 5 va avea următorul cuprins: “2.094.064,27”;
- la poziția nr. 73, referitoare la drumul județean DJ 705F, coloana nr. 5 va avea următorul cuprins: “1.575.000”;
- la poziția nr. 74, referitoare la drumul județean DJ 705G, coloana nr. 5 va avea următorul cuprins: “300.000”;
- la poziția nr. 75, referitoare la drumul județean DJ 709K, coloana nr. 5 va avea următorul cuprins: “600.000”;
- la poziția nr. 76, referitoare la drumul județean DJ 742, coloana nr. 5 va avea următorul cuprins: “5.377.632,27”;
- la poziția nr. 77, referitoare la drumul județean DJ 750, coloana nr. 5 va avea următorul cuprins: “252.274,15”;
- la poziția nr. 78, referitoare la drumul județean DJ 750A, coloana nr. 5 va avea următorul cuprins: “1.269.119,18”;
- la poziția nr. 79, referitoare la drumul județean DJ 750B, coloana nr. 5 va avea următorul cuprins: “3.724.588,89”;
- la poziția nr. 80, referitoare la drumul județean DJ 750C, coloana nr. 5 va avea următorul cuprins: “16.628.147,20”;
- la poziția nr. 82, referitoare la drumul județean DJ 750E, coloana nr. 5 va avea următorul cuprins: “10.004,44”;
- la poziția nr. 83, referitoare la drumul județean DJ 750F, coloana nr. 5 va avea următorul cuprins: “622.104,87”;
- la poziția nr. 84, referitoare la drumul județean DJ 750G, coloana nr. 5 va avea următorul cuprins: “1.793.320,57”;
- la poziția nr. 85, referitoare la drumul județean DJ 762, coloana nr. 5 va avea următorul cuprins: “5.469.838,79”;



- la poziția nr. 86, referitoare la drumul județean DJ 762A, coloana nr. 5 va avea următorul cuprins: “420.548,76”;
- la poziția nr. 160, referitoare “Pod pe DJ 107 B Galtiu”, coloana nr. 5 va avea următorul cuprins: “1.164.208,93”;
- la poziția nr. 161, referitoare la drumul județean DJ 106M, coloana nr. 5 va avea următorul cuprins: “1.026.019,67”;
- la poziția nr. 168, referitoare la “Construcții administrative și social culturale cu terenul aferent Câlnic”, coloana nr. 5 va avea următorul cuprins: “954.818,90”;
- la poziția nr. 181, referitoare la drumul județean DJ 107L, coloana nr. 5 va avea următorul cuprins: “1.106.705,91”;
- la poziția nr. 182, referitoare la drumul județean DJ 107N, coloana nr. 5 va avea următorul cuprins: “782.851,37”;
- la poziția nr. 86, referitoare la drumul județean DJ 762A, coloana nr. 5 va avea următorul cuprins: “420.548,76”;
- la poziția nr. 191, referitoare la “Pod pe DJ 106 H Ighiel”, coloana nr. 5 va avea următorul cuprins: “443.210,34”;
- la poziția nr. 193, referitoare la drumul județean DJ 107R, coloana nr. 5 va avea următorul cuprins: “374.850”;
- la poziția nr. 194, referitoare la drumul județean DJ 107P, coloana nr. 5 va avea următorul cuprins: “203.400”;
- la poziția nr. 195, referitoare la drumul județean DJ 704K, coloana nr. 5 va avea următorul cuprins: “44.332”;
- la poziția nr. 196, referitoare la drumul județean DJ 107Z, coloana nr. 5 va avea următorul cuprins: “793.800”;
- la poziția nr. 201, referitoare la drumul județean DJ 141E, coloana nr. 5 va avea următorul cuprins: “185.000”;
- la poziția nr. 202, referitoare la drumul județean DJ 142M, coloana nr. 5 va avea următorul cuprins: “432.479”;
- la poziția nr. 203, referitoare la drumul județean DJ 142N, coloana nr. 5 va avea următorul cuprins: “921.354,40”;
- la poziția nr. 204, referitoare la drumul județean DJ 705H, coloana nr. 5 va avea următorul cuprins: “83.970”.

**Art. 2.** Direcția relații publice și informatică și Direcția de dezvoltare și bugete vor duce la îndeplinire prevederile prezentei hotărâri.

Prezenta hotărâre se publică în Monitorul Oficial al Județului Alba, se înaintează și se comunică:

- Instituției Prefectului - Județul Alba;
- Direcțiilor din aparatul de specialitate al Consiliului Județean Alba.

PREȘEDINTE,  
**Ion DUMITREL**

Contrasemnează,  
p.SECRETARUL JUDEȚULUI ALBA  
**Liliana NEGRUȚ**

Alba Iulia, 29 august 2013

Nr.150

## **HOTĂRÂRE**

**privind aprobarea închirierii de către Spitalul Județean de Urgență Alba Iulia, a unor bunuri-spații cu suprafața totală de 9 mp, în unele imobile aflate în administrarea acestei unități sanitare**

Consiliul Județean Alba, întrunit în ședința ordinară la data de 29 august 2013;

Luând în dezbatere:

- Expunerea de motive și proiectul de hotărâre privind aprobarea închirierii de către Spitalul Județean de Urgență Alba Iulia, a unor bunuri-spații cu suprafața totală de 9 mp, în unele imobile aflate în administrarea acestei unități sanitare;
- Raportul nr. 13148/21.08.2013 al Direcției relații publice și informatică la proiectul de hotărâre privind aprobarea închirierii de către Spitalul Județean de Urgență Alba Iulia, a unor bunuri-spații cu suprafața totală de 9 mp, în unele imobile aflate în administrarea acestei unități sanitare.

Văzând :

- Avizul favorabil al comisiei de specialitate nr. 2 – Comisia amenajarea teritoriului, investiții, turism, mediu și gestiunea patrimoniului județului.

Având în vedere prevederile:

- Art. 91–(1) lit. c), (4) lit. a) și art. 123-(1) și (2) din Legea administrației publice locale nr.215/2001, republicată, cu modificările și completările ulterioare;
- Art. 14 și 15 din Legea nr. 213/1998 privind bunurile proprietate publică, actualizată;
- Contractului de administrare nr. 1324-1479/2004, încheiat între Consiliul Județean Alba și Spitalul Județean de Urgență Alba Iulia.

În temeiul art. 97 și art. 115-(1), lit. c) din Legea administrației publice locale nr. 215/2001, republicată, cu modificările și completările ulterioare, adoptă prezenta:

## **HOTĂRÂRE**

**Art. 1.** Se aprobă închirierea de către Spitalul Județean de Urgență Alba Iulia, a unor bunuri-spații cu suprafața totală de 9 mp, în unele imobile aflate în administrarea acestei unități sanitare, după cum urmează:

- Suprafața totală de 7 mp, în imobilul situat administrativ în municipiul Alba Iulia, b-dul. Revoluției nr. 23, în care această unitate sanitară își are sediul;
- Suprafața de 1 mp, în imobilul situat administrativ în municipiul Alba Iulia, str. Decebal nr. 20, în care își are sediul Secția de Boli Infecțioase;

- Suprafața de 1 mp, în imobilul situat administrativ în municipiul Alba Iulia, str. Alexandru Vaida Voievod nr. 2, în care își are sediul Ambulatorul de Specialitate, pentru comercializarea unor produse specifice de cafetărie.

**Art. 2.** Închirierea bunurilor-spații, menționate la art. 1, se face prin licitație publică deschisă cu strigare, organizată în condițiile legii.

**Art. 3.** Se aprobă prețul de pornire al licitației, în sumă de 50 euro/mp/lună.

**Art. 4.** Durata contractului de închiriere este de un an de la data încheierii acestuia, cu posibilitatea prelungirii acestuia, prin hotărâre a Consiliului Județean Alba.

**Art. 5.** Hotărârea Consiliului Județean Alba nr. 98/2011, se abrogă.

Prezenta hotărâre se publică în Monitorul Oficial al Județului Alba, se înaintează și se comunică:

- Instituției Prefectului - Județul Alba;
- Spitalului Județean de Urgență Alba Iulia;
- Direcțiilor din aparatul de specialitate al Consiliului Județean Alba.

PREȘEDINTE,  
**Ion DUMITREL**

Contrasemnează,  
p.SECRETARUL JUDEȚULUI ALBA  
**Liliana NEGRUȚ**

## HOTĂRÂRE

privind aprobarea transmiterii în folosință cu titlu gratuit, a unor bunuri achiziționate prin Contractul de finanțare a proiectului „Incluziune socială și pe piața muncii prin întreprinderi sociale POSDRU/84/61/S/53560/2010, Axa prioritară 6-Promovarea incluziunii sociale.” Domeniul de intervenție 6.1. Dezvoltarea economiei sociale.

Consiliul județean Alba, întrunit în ședință ordinară în data de 29 august 2013;

Luând în dezbateri:

- Expunerea de motive la proiectul de hotărâre privind aprobarea transmiterii în folosință cu titlu gratuit, a unor bunuri achiziționate prin Contractul de finanțare a proiectului „Incluziune socială și pe piața muncii prin întreprinderi sociale POSDRU/84/61/S/53560/2010, Axa prioritară 6-Promovarea incluziunii sociale.” Domeniul de intervenție 6.1. Dezvoltarea economiei sociale;

- Raportul de specialitate al Direcției dezvoltare și bugete nr.12158/02.08.2013;

Luând în considerare avizul favorabil al Comisiei de specialitate nr.1- Comisia dezvoltare economica, bugete, strategii.

Având în vedere prevederile:

- Legii contabilității nr.82/1991, republicată, cu modificările și completările ulterioare;

Ținând cont de prevederile Contractului de finanțare nr. POSDRU/84/61/S/53560/2010;

În temeiul art.97-(1) și 115-(1) litera “c” din Legea administrației publice locale nr.215/2001, republicată, cu modificările și completările ulterioare, adoptă prezenta:

## HOTĂRÂRE

**Art. 1.** Se aprobă transmiterea în folosință cu titlu gratuit, pe o perioadă de 3 (trei) ani, Consiliilor locale Zlatna, Abrud, Aiud, Cugir și Blaj a unor bunuri achiziționate prin Contractul de finanțare a proiectului „Incluziune socială și pe piața muncii prin întreprinderi sociale POSDRU/84/61/S/53560/2010, Axa prioritară 6 - Promovarea incluziunii sociale.” Domeniul de intervenție 6.1. Dezvoltarea economiei sociale, potrivit Anexelor nr. 1-5, părți integrante ale prezentei hotărâri.

**Art.2** Se aprobă darea în folosință cu titlu gratuit, pe o perioadă de 3 (trei) ani, Asociațiilor a unor bunuri achiziționate prin Contractul de finanțare a proiectului „Incluziune socială și pe piața muncii prin întreprinderi sociale POSDRU/84/61/S/53560/2010, Axa prioritară 6-Promovarea incluziunii sociale.” Domeniul de intervenție 6.1. Dezvoltarea economiei sociale, după cum urmează:

- Asociației CENTRUL DE INIȚIATIVE PENTRU ECONOMIA SOCIALĂ cu sediul în municipiul Alba Iulia, str. București , nr. 22, județul Alba, bunurile prevăzute în Anexa nr.6- parte integrantă a prezentei hotărâri;

- Asociației ECOU cu sediul în localitatea Hăpria (comuna Ciugud), nr. 176, județul Alba, bunurile prevăzute în Anexa nr.7- parte integrantă a prezentei hotărâri;

- Asociației ROSEA cu sediul în localitatea Sîncrai (municipiul Aiud), str. Andrei Mureșanu, nr. 100, județul Alba, bunurile prevăzute în Anexa nr.8- parte integrantă a prezentei hotărâri;

- Organizației pentru Copii și Adulți cu Nevoi Speciale „TREBUIE” cu sediul în municipiul Sebeș, strada Lucian Blaga, nr.45 A, județul Alba, a bunurilor prevăzute în Anexa nr.9- parte integrantă a prezentei hotărâri;

**Art.3** Bunurile transmise/date în folosință cu titlu gratuit potrivit Art.1 și Art.2 se vor preda pe bază de proces verbal de predare- primire și se vor utiliza de către consiliile locale și asociații, în condițiile prevăzute în Anexa nr. 10, parte integrantă a prezentei hotărâri.

Prezenta hotărâre se publică în Monitorul Oficial al Județului Alba și se comunică:

- Instituției Prefectului – Județul Alba;
- Direcției Juridică și Administrație Publică;
- Direcției dezvoltare și bugete;
- Consiliilor locale: Zlatna, Abrud, Aiud, Cugir și Blaj;
- Asociației CENTRUL DE INIȚIATIVE PENTRU ECONOMIA SOCIALĂ ;
- Asociației ECOU;
- Asociației ROSEA;
- Organizației pentru Copii și Adulți cu Nevoi Speciale „TREBUIE”.

**PREȘEDINTE,  
ION DUMITREL**

**Contrasemneaza,  
p.SECRETARUL JUDEȚULUI  
LILIANA NEGRUȚ**

Anexa nr.1 la Hotararea nr.152/29.08.2013

Lista bunurilor care vor fi transmise în folosință cu titlu gratuit  
Consiliului Local Zlatna

| Nr. Crt. | Denumire bunuri                              | UM  | Cantitate |
|----------|--|-----|-----------|
| 1        | calculator fujitsu esprimo e 3521 cu display | BUC | 1,00      |
| 2        | motocultor 720 gx270 freza 66                | BUC | 1,00      |
| 3        | sistem configurare centrala                  | BUC | 1,00      |
| 4        | solar prof 6*30, ht=2.35                     | BUC | 1,00      |
| 5        | Birou  | BUC | 4,00      |
| 6        | cazma  | BUC | 3,00      |
| 7        | Cuier cu lada                                | BUC | 1,00      |
| 8        | Cuier stinghii                               | BUC | 2,00      |
| 9        | distribuitor seminte cu coada                | BUC | 2,00      |
| 10       | Dulap 2 usi                                  | BUC | 2,00      |
| 11       | Dulap fara usi                               | BUC | 2,00      |
| 12       | flipchart magnetic 70x100                    | BUC | 1,00      |
| 13       | foarfece flori si vie                        | BUC | 4,00      |
| 14       | foarfece multifunctional                     | BUC | 1,00      |
| 15       | galeata 10l                                  | BUC | 5,00      |
| 16       | grebla                                       | BUC | 3,00      |
| 17       | halate de lucru                              | BUC | 10,00     |
| 18       | kit instalare config 4/16 centrala tel       | BUC | 1,00      |
| 19       | lopata                                       | BUC | 2,00      |
| 20       | lopata zapada aluminiu                       | BUC | 1,00      |
| 21       | manusi gradinarit                            | BUC | 10,00     |
| 22       | Masa 6 buc+2 capete                          | BUC | 1,00      |
| 23       | Mascare centrala                             | BUC | 1,00      |
| 24       | pachet PBX ramcom Av20                       | BUC | 1,00      |
| 25       | plantatoare                                  | BUC | 5,00      |
| 26       | plantator bulbi                              | BUC | 5,00      |
| 27       | roaba  | BUC | 1,00      |
| 28       | sapaliga drapta cu coada 150                 | BUC | 5,00      |
| 29       | Scaun ergonomic                              | BUC | 4,00      |
| 30       | Scaun vizitator                              | BUC | 15,00     |
| 31       | Scaun vizitator                              | BUC | 10,00     |
| 32       | sorturi pt. gradinarit                       | BUC | 10,00     |
| 33       | Stingator P6                                 | BUC | 2,00      |
| 34       | stropitoare plastic 10l                      | BUC | 4,00      |
| 35       | stropitoare plastic 5l                       | BUC | 4,00      |

Lista bunurilor care vor fi transmise în folosință cu titlu gratuit  
Consiliului Local Abrud

| Nr. Crt. | Denumire bunuri                              | UM  | Cantitate |
|----------|--|-----|-----------|
| 1        | calculator fujitsu esprimo e 3521 cu display | BUC | 1,00      |
| 2        | echipament de tiparire si de grafica         | BUC | 1,00      |
| 3        | sistem configurare centrala                  | BUC | 1,00      |
| 4        | flipchart magnetic 70x100                    | BUC | 1,00      |
| 5        | kit instalare config 4/16 centrala tel       | BUC | 1,00      |
| 6        | pachet PBX ramcom Av20                       | BUC | 1,00      |
| 7        | Scaun vizitator                              | BUC | 10,00     |
| 8        | Stingator P6                                 | BUC | 2,00      |
| 9        | tableta grafica                              | BUC | 1,00      |
| 10       | videoproiector epson 3LCD                    | BUC | 1,00      |



Lista bunurilor care vor fi transmise în folosință cu titlu gratuit  
Consiliului Local Aiud

| Nr. Crt. | Denumire bunuri                               | UM  | Cantitate |
|----------|---|-----|-----------|
| 1        | calculator fujitsu esprimo e 3521 cu display  | BUC | 1         |
| 2        | masa serigrafica vacuum 40x60                 | BUC | 1         |
| 3        | masina de stantat ml 750                      | BUC | 1         |
| 4        | sistem configurare centrala                   | BUC | 1         |
| 5        | videoproiector EPSON 3LCD                     | BUC | 1         |
| 6        | flipchart magnetic 70x100                     | BUC | 1         |
| 7        | kit instalare config 4/16 centrala tel        | BUC | 1         |
| 8        | Mobilier dublare balustrada                   | BUC | 1         |
| 9        | pachet PBX ramcom Av20                        | BUC | 1         |
| 10       | pompa ulei                                    | BUC | 1         |
| 11       | Scaun vizitator                               | BUC | 10        |
| 12       | stanta plana cutii arhivare doc tip I         | BUC | 1         |
| 13       | stanta plana cutii arhivare doc tip II        | BUC | 1         |
| 14       | stanta plana cutii confectii metalice         | BUC | 1         |
| 15       | stanta plana cutii pentru patiserie cofetarie | BUC | 3         |
| 16       | stanta plana cutii pizza                      | BUC | 1         |
| 17       | stanta plana pentru dosare cu sina            | BUC | 1         |
| 18       | stanta plana pentru dosare plic               | BUC | 1         |
| 19       | Stingator P6                                  | BUC | 4         |
| 20       | tableta grafica                               | BUC | 1         |
| 21       | transpalet manual                             | BUC | 1         |
| 22       | trusa chei fixe                               | BUC | 1         |

Lista bunurilor care vor fi transmise în folosință cu titlu gratuit Consiliului  
Local Cugir

| Nr. Crt. | Denumire bunuri                              | UM  | Cantitate |
|----------|--|-----|-----------|
| 1        | calculator fujitsu esprimo e 3521 cu display | BUC | 1,00      |
| 2        | motocultor 720 gx270 freza 66                | BUC | 1,00      |
| 3        | sistem configurare centrala                  | BUC | 1,00      |
| 4        | solar prof 8*30, ht=2.35m                    | BUC | 1,00      |
| 5        | cazma  | BUC | 3,00      |
| 6        | distribuator seminte cu coada                | BUC | 2,00      |
| 7        | flipchart magnetic 70x100                    | BUC | 1,00      |
| 8        | foarfece flori si vie                        | BUC | 4,00      |
| 9        | foarfece multifunctional                     | BUC | 1,00      |
| 10       | galeata 10l                                  | BUC | 5,00      |
| 11       | gard plastificat 120cm 25ml/rola             | BUC | 400,00    |
| 12       | grebla                                       | BUC | 3,00      |
| 13       | halate de lucru                              | BUC | 10,00     |
| 14       | kit instalare config 4/16 centrala tel       | BUC | 1,00      |
| 15       | lopata                                       | BUC | 2,00      |
| 16       | lopata zapada aluminiu                       | BUC | 1,00      |
| 17       | manusi gradinarit                            | BUC | 10,00     |
| 18       | pachet PBX ramcom Av20                       | BUC | 1,00      |
| 19       | plantatoare                                  | BUC | 5,00      |
| 20       | plantator bulbi                              | BUC | 5,00      |
| 21       | roaba  | BUC | 1,00      |
| 22       | sapaliga drapta cu coada 150                 | BUC | 5,00      |
| 23       | sorturi pt. gradinarit                       | BUC | 10,00     |
| 24       | Stingator P6                                 | BUC | 4,00      |
| 25       | stropitoare plastic 10l                      | BUC | 4,00      |
| 26       | stropitoare plastic 5l                       | BUC | 4,00      |

Lista bunurilor care vor fi transmise în folosință cu titlu gratuit  
Consiliului Local Blaj

| Nr. Crt. | Denumire bunuri                              | UM  | Cantitate |
|----------|--|-----|-----------|
| 1        | calculator fujitsu esprimo e 3521 cu display | BUC | 1,00      |
| 2        | echipament de tiparire si de grafica         | BUC | 1,00      |
| 3        | sistem configurare centrala                  | BUC | 1,00      |
| 4        | flipchart magnetic 70x100                    | BUC | 1,00      |
| 5        | kit instalare config 4/16 centrala tel       | BUC | 1,00      |
| 6        | pachet PBX ramcom Av20                       | BUC | 1,00      |
| 7        | Scaun vizitator                              | BUC | 10,00     |
| 8        | Stingator P6                                 | BUC | 4,00      |
| 9        | tableta grafica                              | BUC | 1,00      |
| 10       | videoproiector epson 3LCD                    | BUC | 1,00      |

Lista bunurilor care vor fi date în folosință cu titlu gratuit Asociației  
Centrul de Initiative pentru Economia Sociala

| Nr. Crt. | Denumire bunuri                            | UM  | Cantitate |
|----------|--|-----|-----------|
| 1        | aparat foto dslr nikon d3100               | BUC | 1         |
| 2        | aspirator karcher puzzi                    | BUC | 1         |
| 3        | coreldraw X6                               | BUC | 1         |
| 4        | echip fotocopiere- develop ineo +554       | BUC | 1         |
| 5        | echipament de procesare a informatiei tip1 | BUC | 1         |
| 6        | echipament de procesare a informatiei tip2 | BUC | 1         |
| 7        | echipament de procesare a informatiei tip3 | BUC | 1         |
| 8        | imprimanta MFC CANON laser color           | BUC | 1         |
| 9        | laptop hp business probook core i5         | BUC | 1         |
| 10       | pachet software-adobe premiere pro cs6 6.0 | BUC | 2         |
| 11       | scanner profesional avision                | BUC | 1         |
| 12       | sistem configurare centrala                | BUC | 1         |
| 13       | soft -kas internet security business       | BUC | 2         |
| 14       | tableta IPAD2 APPLE                        | BUC | 1         |
| 15       | calculator fujitsu celsius w410            | BUC | 1         |
| 16       | computer portabil fujitsu lifebook p771    | BUC | 1         |
| 17       | computer portabil fujitsu lifebook s761    | BUC | 1         |
| 18       | licenta antivirus NOD32                    | BUC | 1         |
| 19       | calculator birou                           | BUC | 4         |
| 20       | calculator birou                           | BUC | 3         |
| 21       | carti specialitate trandafiri              | BUC | 2         |
| 22       | cuier pom lemn                             | BUC | 1         |
| 23       | distrugator documente                      | BUC | 1         |
| 24       | dulap arhivare 3 sertare                   | BUC | 1         |
| 25       | dulap metalic 2 usi                        | BUC | 5         |
| 26       | ecran proiectie                            | BUC | 1         |
| 27       | flipchart magnetic 70x100                  | BUC | 2         |
| 28       | flipchart magnetic cu role                 | BUC | 1         |
| 29       | imprimanta portabila HP                    | BUC | 1         |

|    |  |     |    |
|----|--|-----|----|
| 30 | kit instalare config 4/16 centrala tel | BUC | 1  |
| 31 | memorie portabila business usb 32gb    | BUC | 3  |
| 32 | memorie portabila business usb 32gb    | BUC | 3  |
| 33 | memorie portabila business usb 32gb    | BUC | 3  |
| 34 | memorie portabila usb 32gb             | BUC | 2  |
| 35 | monitor 19 statie TFT                  | BUC | 1  |
| 36 | MONITOR 21.5 STATIE GRAFICA TFT        | BUC | 1  |
| 37 | pachet PBX ramcom Av20                 | BUC | 1  |
| 38 | Scaun vizitator                        | BUC | 60 |
| 39 | SOFT NOD32SMART BUSINESS               | BUC | 2  |
| 40 | soft norton internet security 2012     | BUC | 1  |
| 41 | SOFT OFFICE 2010 BUSINESS OEM          | BUC | 1  |
| 42 | SOFT WINDOWS 7 PRO 32BIT               | BUC | 1  |
| 43 | stampila -Conform cu originalul-       | BUC | 1  |
| 44 | Stampila cu suport proiect 53560       | BUC | 1  |
| 45 | Stampila cu suport proiect 53560       | BUC | 1  |
| 46 | Stampila cu suport proiect 53560       | BUC | 1  |
| 47 | stingator de incendiu masina           | BUC | 1  |
| 48 | tableta grafica                        | BUC | 4  |
| 49 | triunghi reflectorizant                | BUC | 1  |
| 50 | trusa medicala prim ajutor             | BUC | 1  |
| 51 | videoproiector epson 3LCD              | BUC | 1  |

Lista bunurilor care vor fi date în folosință cu titlu gratuit Asociației  
ECOUC

| Nr. Crt. | Denumire bunuri                              | UM  | Cantitate |
|----------|--|-----|-----------|
| 1        | calculator fujitsu esprimo e 3521 cu display | BUC | 1         |
| 2        | compresor makita                             | BUC | 1         |
| 3        | fierastrau de mana taieri inclinate makita   | BUC | 1         |
| 4        | masina de tuns gard viu makita 550sd         | BUC | 1         |
| 5        | masina universala de tamplarie cu 5 operati  | BUC | 1         |
| 6        | masini agricole cu pulverizator sthil sr430  | BUC | 1         |
| 7        | motocuitoare husqvarna 333r                  | BUC | 1         |
| 8        | motocultor husqvarna 785hx                   | BUC | 1         |
| 9        | motofierastrau sthil 230c                    | BUC | 1         |
| 10       | accesorii compresor                          | BUC | 1         |
| 11       | aspirator abs 2480                           | BUC | 1         |
| 12       | aspirator filips                             | BUC | 1         |
| 13       | asprsor alama                                | BUC | 4         |
| 14       | burghie ll6 tlg                              | BUC | 1         |
| 15       | carucior                                     | BUC | 1         |
| 16       | casti protectie                              | BUC | 1         |
| 17       | centura de scule                             | BUC | 2         |
| 18       | ciocan                                       | BUC | 2         |
| 19       | ciocan rotopercutor makita                   | BUC | 1         |
| 20       | compresor monofazat 190l/min 50l             | BUC | 1         |
| 21       | cupla 3/4 metal                              | BUC | 1         |
| 22       | cutit rindea                                 | BUC | 2         |
| 23       | cutit rindeluire 410x30x3                    | SET | 2         |
| 24       | echer 500mm                                  | BUC | 1         |
| 25       | fierastrau circular manual makita            | BUC | 1         |
| 26       | fierastrau pt. decupat makita                | BUC | 1         |
| 27       | firez  | BUC | 1         |
| 28       | flipchart magnetic cu role                   | BUC | 1         |
| 29       | foarfece vie                                 | BUC | 2         |

|    |                                      |     |    |
|----|--------------------------------------|-----|----|
| 30 | freza de profilare                   | BUC | 1  |
| 31 | freza universală                     | BUC | 1  |
| 32 | furtun 3/4- 50m                      | BUC | 1  |
| 33 | furtun diam 100mm                    | ML  | 5  |
| 34 | grebla                               | BUC | 2  |
| 35 | grebla frunze                        | BUC | 1  |
| 36 | harlet                               | BUC | 2  |
| 37 | Imprimanta MFC canon Mf 3010         | BUC | 1  |
| 38 | lopata                               | BUC | 2  |
| 39 | manusi gradinarit                    | BUC | 10 |
| 40 | manusi gradinarit                    | BUC | 10 |
| 41 | masina de frezat makita              | BUC | 1  |
| 42 | masina de gaurit si insurubat makita | BUC | 2  |
| 43 | masina de slefuit cu banda makita    | BUC | 1  |
| 44 | menghina tamplarie 800*120mm         | BUC | 2  |
| 45 | nivela 50cm                          | BUC | 1  |
| 46 | ochelari protectie                   | BUC | 2  |
| 47 | panze circulare ksb 300              | BUC | 1  |
| 48 | pistol com                           | BUC | 2  |
| 49 | pistol pt. vopsit                    | BUC | 1  |
| 50 | pompa sumersibila                    | BUC | 1  |
| 51 | rindea electrica makita              | BUC | 1  |
| 52 | roaba                                | BUC | 1  |
| 53 | roaba                                | BUC | 1  |
| 54 | ruleta                               | BUC | 1  |
| 55 | ruleta 5m                            | BUC | 1  |
| 56 | scara de aluminiu                    | BUC | 1  |
| 57 | set burghie alpen                    | SET | 1  |
| 58 | set dalti tamplarie                  | SET | 2  |
| 59 | set freze bosch                      | SET | 1  |
| 60 | tavalug                              | BUC | 1  |
| 61 | topor                                | BUC | 1  |
| 62 | triple                               | BUC | 3  |

Lista bunurilor care vor fi date în folosință cu titlu gratuit  
Asociației ROSEA

| Nr. Crt. | Denumire bunuri                   | UM  | Cantitate |
|----------|-----------------------------------|-----|-----------|
| 1        | calculator statie grafica         | BUC | 1         |
| 2        | calculator statie lucru           | BUC | 1         |
| 3        | copiator canon ir2525             | BUC | 1         |
| 4        | cultivator pt. tractor jt130      | BUC | 1         |
| 5        | imprimanta hp cb495a              | BUC | 1         |
| 6        | laptop lenovo core i3             | BUC | 1         |
| 7        | masina de ambalat butasi          | BUC | 1         |
| 8        | motocultor bcs 720 power safe     | BUC | 1         |
| 9        | plug de scos trandafiri           | BUC | 1         |
| 10       | pompa ap 12.5                     | BUC | 1         |
| 11       | pompa sp 17-7                     | BUC | 1         |
| 12       | pulverizator pt. tractor m2403004 | BUC | 1         |
| 13       | soft - office 2010 business oem   | BUC | 2         |
| 14       | soft windows 7                    | BUC | 2         |
| 15       | tractor agricol foton ft 254      | BUC | 1         |
| 16       | aspirator filips                  | BUC | 1         |
| 17       | Birou                             | BUC | 1         |
| 18       | briceag pt. altoire               | BUC | 5         |
| 19       | capac protectie bazin             | BUC | 1         |
| 20       | casti protectie                   | BUC | 1         |
| 21       | ciocan                            | BUC | 2         |
| 22       | colt legatura 600x600x780         | BUC | 4         |
| 23       | dulap biblioraft                  | BUC | 3         |
| 24       | firez                             | BUC | 2         |
| 25       | foarfece vie mare                 | BUC | 5         |
| 26       | foarfece vie mica                 | BUC | 10        |
| 27       | furtun 100 ml                     | BUC | 1         |
| 28       | furtun 20 ml                      | BUC | 2         |
| 29       | furtun psi tip C echipat          | BUC | 8         |
| 30       | grebla                            | BUC | 2         |
| 31       | harlet                            | BUC | 5         |



|    |                                  |     |    |
|----|----------------------------------|-----|----|
| 32 | lopata cu coada                  | BUC | 5  |
| 33 | manusi gradinarit                | BUC | 20 |
| 34 | manusi gradinarit                | BUC | 20 |
| 35 | masa sedinta 1200x600x780        | BUC | 6  |
| 36 | masina gaurit makita             | BUC | 1  |
| 37 | motocosoare efco8460             | BUC | 1  |
| 38 | ochelari protectie               | BUC | 2  |
| 39 | plantatoare                      | BUC | 20 |
| 40 | polizor unghiular makita         | BUC | 1  |
| 41 | pulverizator efco at800          | BUC | 1  |
| 42 | roaba                            | BUC | 2  |
| 43 | rola prelungitor                 | BUC | 1  |
| 44 | ruleta                           | BUC | 1  |
| 45 | sapa                             | BUC | 5  |
| 46 | sapa                             | BUC | 2  |
| 47 | scara aluminiu 3x8tr             | BUC | 1  |
| 48 | set burghie metal 1-13           | BUC | 1  |
| 49 | soft office 2010 business oem    | BUC | 1  |
| 50 | soft windows 7 pro 32bit         | BUC | 1  |
| 51 | stingator P6                     | BUC | 2  |
| 52 | tableta grafica                  | BUC | 1  |
| 53 | topor                            | BUC | 2  |
| 54 | videoproiector benq ms510        | BUC | 1  |
| 55 | amenajare teren curte interioara | BUC | 1  |
| 56 | reabilitare castel sancrai       | BUC | 1  |
| 57 | hala pe structura metalica       | BUC | 1  |

Lista bunurilor care vor fi date în folosință cu titlu gratuit  
Organizației pentru copii și adulți cu nevoi speciale "TREBUIE"

| Nr. Crt. | Denumire bunuri                          | UM  | Cantitate |
|----------|--|-----|-----------|
| 1        | calculator fujitsu celsius w410          | BUC | 1         |
| 2        | echip fotocopiere tip1 shinko s2145      | BUC | 1         |
| 3        | echip. de fotocopiere tip 2 canon ira c2 | BUC | 1         |
| 4        | aparat foto fuji finepix                 | BUC | 1         |
| 5        | capsator kw trio5000                     | BUC | 1         |
| 6        | ghilotina manuala                        | BUC | 1         |
| 7        | laminator A3                             | BUC | 1         |
| 8        | perforator cap. mare                     | BUC | 1         |
| 9        | rigla metalica                           | BUC | 1         |
| 10       | Scaun ergonomic                          | BUC | 2         |
| 11       | suport taiere plastic                    | BUC | 1         |
| 12       | tableta grafica                          | BUC | 1         |

**Anexa nr. 10**  
**la Hotărârea nr.152/29.08.2013**  
**privind aprobarea transmiterii în folosință cu titlu gratuit, a unor bunuri achiziționate prin Contractul de finanțare a proiectului „Incluziune socială și pe piața muncii prin întreprinderi sociale POSDRU/84/61/S/53560/2010, Axa prioritară 6-Promovarea incluziunii sociale.” Domeniul de intervenție 6.1. Dezvoltarea economiei sociale.**

Consiliile locale și asociațiile se obligă sa respecte următoarele condiții:

1. să ia în primire bunurile date în folosință gratuită
2. să folosească bunurile cu prudență și diligență, în folosul comunității pentru organizarea și desfășurarea de activități specifice incluziunii sociale și pe piața muncii prin întreprinderi sociale
3. să folosească bunurile conform destinației acestora, să le păstreze în bune condiții și să le întrețină ca un bun proprietar
4. să furnizeze, la solicitarea Consiliului Județean Alba , informații cu privire la starea în care se află bunurile
5. să permită accesul personalului desemnat din partea Consiliului Județean Alba pentru a controla starea bunurilor și folosirea acestora potrivit destinației lor, conform inventarelor existente la Consiliul Județean Alba
6. să efectueze reparațiile necesare pentru a asigura folosirea bunurilor conform destinației lor și să suporte cheltuielile aferente
7. să nu vândă, să nu închirieze și să nu de-a în folosință bunurile primite
8. să răspundă pentru pierderea, distrugerea, deteriorarea bunurilor

**ROMÂNIA**  
**JUDEȚUL ALBA**  
**CONSILIUL JUDEȚEAN**

**HOTĂRÂRE**

**privind aprobarea atribuirii directe a traseului Blaj-Lunca-Cenade din Programul de transport public județean de persoane prin curse regulate pentru perioada 1 iulie 2008-31 decembrie 2013, în Județul Alba**

Consiliul Județean Alba întrunit în ședință ordinară în data de 29 august 2013;  
Luând în dezbateri:

-Expunerea de motive la Proiectul de hotărâre privind aprobarea atribuirii directe a traseului Blaj-Lunca-Cenade din Programul de transport public județean de persoane prin curse regulate pentru perioada 1 iulie 2008-31 decembrie 2013, în Județul Alba;

-Proiectul de hotărâre privind aprobarea atribuirii directe a traseului Blaj-Lunca-Cenade din Programul de transport public județean de persoane prin curse regulate pentru perioada 1 iulie 2008-31 decembrie 2013, în Județul Alba, înregistrat sub nr. 164 din 14 august 2013;

-Raportul de specialitate al Direcției Tehnice nr.12866/14.08.2013 la Proiectul de hotărâre privind aprobarea atribuirii directe a traseului Blaj-Lunca-Cenade din Programul de transport public județean de persoane prin curse regulate pentru perioada 1 iulie 2008-31 decembrie 2013, în Județul Alba;

Ținând cont de Adresa Ministerului Dezvoltării Regionale și Administrației Publice nr. 52172/03.07.2013 privind atribuirea directă a unui contract de servicii publice prin măsuri de urgență;

Văzând Adresele Primăriei comunei Cenade nr. 1894/31.07.2013 și Primăriei comunei Valea Lungă nr. 2127/01.08.2013;

-Luând în considerare Avizul favorabil al Comisiei de specialitate nr. 2-Comisia amenajarea teritoriului, investiții, turism, mediu și gestiunea patrimoniului județului;

Având în vedere prevederile:

-Art. 5-(5) din Regulamentul (CE) nr. 1370/2007 al Parlamentului European și al Consiliului din 23 octombrie 2007 privind serviciile publice de transport feroviar și rutier de călători și de abrogare a Regulamentelor (CEE) nr. 1191/69 și nr. 1107/70 ale Consiliului;

-Art. 16-(1) și (3) și art. 17, lit. b) din Legea serviciilor de transport public local nr. 92 /2007, cu modificările și completările ulterioare;

-Art. 2-(1), art. 91-(1), lit. d) și (5), lit. a), pct.13 din Legea administrației publice locale nr. 215/2001, republicată, cu modificările și completările ulterioare;

În temeiul art. 97-(1) și art.115-(1), lit. c) din Legea administrației publice locale nr. 215/2001, republicată, cu modificările și completările ulterioare adoptă prezenta

**HOTĂRÂRE**

**Art.1.** Se aprobă atribuirea directă, până la data de 31.12.2013, a traseului Blaj-Lunca-Cenade din Programul de transport public județean de persoane prin curse regulate pentru perioada 1 iulie 2008-31 decembrie 2013, în Județul Alba, operatorului de transport rutier SC Gicu Trans SRL, cod de înregistrare fiscală

RO14233677, cu sediul în municipiul Alba Iulia, strada Corneliu Medrea, nr. 16 A, Județul Alba.

**Art.2.** Se aprobă utilizarea de către operatorul de transport rutier SC Gicu Trans SRL a autovehiculului având numărul de înmatriculare AB-71-GIC, pentru efectuarea serviciului de transport public județean de persoane prin curse regulate pe traseul Blaj-Lunca-Cenade.

**Art.3.** Cu ducerea la îndeplinire a prezentei hotărâri se însărcinează Direcția tehnică, prin Compartimentul transporturi-autoritatea județeană de transport și autorizare.

Prezenta hotărâre se publică în Monitorul Oficial al Județului Alba și se comunică:

- Instituției Prefectului-Județul Alba;
- Direcțiilor din aparatul de specialitate al Consiliului Județean Alba;
- Autorității Rutiere Române- Agenția Alba.

**PREȘEDINTE**  
**Ion Dumitrel**

**CONTRASEMNEAZĂ**  
**p.SECRETARUL JUDEȚULUI**  
**Liliana Negruț**

**ROMÂNIA**  
**JUDEȚUL ALBA**  
**CONSILIUL JUDEȚEAN**

**HOTĂRÂRE**

**privind aprobarea atribuirii directe a traseului Blaj-Lunca-Cenade din Programul de transport public județean de persoane prin curse regulate pentru perioada 1 iulie 2008-31 decembrie 2013, în Județul Alba**

Consiliul Județean Alba întrunit în ședință ordinară în data de 29 august 2013;  
Luând în dezbateri:

-Expunerea de motive la Proiectul de hotărâre privind aprobarea atribuirii directe a traseului Blaj-Lunca-Cenade din Programul de transport public județean de persoane prin curse regulate pentru perioada 1 iulie 2008-31 decembrie 2013, în Județul Alba;

-Proiectul de hotărâre privind aprobarea atribuirii directe a traseului Blaj-Lunca-Cenade din Programul de transport public județean de persoane prin curse regulate pentru perioada 1 iulie 2008-31 decembrie 2013, în Județul Alba, înregistrat sub nr. 164 din 14 august 2013;

-Raportul de specialitate al Direcției Tehnice nr.12866/14.08.2013 la Proiectul de hotărâre privind aprobarea atribuirii directe a traseului Blaj-Lunca-Cenade din Programul de transport public județean de persoane prin curse regulate pentru perioada 1 iulie 2008-31 decembrie 2013, în Județul Alba;

Ținând cont de Adresa Ministerului Dezvoltării Regionale și Administrației Publice nr. 52172/03.07.2013 privind atribuirea directă a unui contract de servicii publice prin măsuri de urgență;

Văzând Adresele Primăriei comunei Cenade nr. 1894/31.07.2013 și Primăriei comunei Valea Lungă nr. 2127/01.08.2013;

-Luând în considerare Avizul favorabil al Comisiei de specialitate nr. 2-Comisia amenajarea teritoriului, investiții, turism, mediu și gestiunea patrimoniului județului;

Având în vedere prevederile:

-Art. 5-(5) din Regulamentul (CE) nr. 1370/2007 al Parlamentului European și al Consiliului din 23 octombrie 2007 privind serviciile publice de transport feroviar și rutier de călători și de abrogare a Regulamentelor (CEE) nr. 1191/69 și nr. 1107/70 ale Consiliului;

-Art. 16-(1) și (3) și art. 17, lit. b) din Legea serviciilor de transport public local nr. 92 /2007, cu modificările și completările ulterioare;

-Art. 2-(1), art. 91-(1), lit. d) și (5), lit. a), pct.13 din Legea administrației publice locale nr. 215/2001, republicată, cu modificările și completările ulterioare;

În temeiul art. 97-(1) și art.115-(1), lit. c) din Legea administrației publice locale nr. 215/2001, republicată, cu modificările și completările ulterioare adoptă prezenta

**HOTĂRÂRE**

**Art.1.** Se aprobă atribuirea directă, până la data de 31.12.2013, a traseului Blaj-Lunca-Cenade din Programul de transport public județean de persoane prin curse regulate pentru perioada 1 iulie 2008-31 decembrie 2013, în Județul Alba, operatorului de transport rutier SC Gicu Trans SRL, cod de înregistrare fiscală

RO14233677, cu sediul în municipiul Alba Iulia, strada Corneliu Medrea, nr. 16 A, Județul Alba.

**Art.2.** Se aprobă utilizarea de către operatorul de transport rutier SC Gicu Trans SRL a autovehiculului având numărul de înmatriculare AB-71-GIC, pentru efectuarea serviciului de transport public județean de persoane prin curse regulate pe traseul Blaj-Lunca-Cenade.

**Art.3.** Cu ducerea la îndeplinire a prezentei hotărâri se însărcinează Direcția tehnică, prin Compartimentul transporturi-autoritatea județeană de transport și autorizare.

Prezenta hotărâre se publică în Monitorul Oficial al Județului Alba și se comunică:

- Instituției Prefectului-Județul Alba;
- Direcțiilor din aparatul de specialitate al Consiliului Județean Alba;
- Autorității Rutiere Române- Agenția Alba.

**PREȘEDINTE**  
**Ion Dumitrel**

**CONTRASEMNEAZĂ**  
**p.SECRETARUL JUDEȚULUI**  
**Liliana Negruț**

ROMANIA  
JUDETUL ALBA  
CONSILIUL JUDEȚEAN

## HOTĂRÂRE

privind aprobarea modificării traseului și lungimii drumului județean DJ107G: DJ107D(Uioara de Sus)- Noșlac-Căptălan- Copand- Stâna de Mureș- Găbud- lim. jud. Mureș, prin încadrarea drumului comunal DC248: Ocna Mureș (DJ107D)- Uioara de Sus (DJ107G), în categoria funcțională de drum județean și încadrarea sectorului de drum județean DJ107G de la km. 0+000-km.1+484, în categoria funcțională de drum de interes local-stradă

Consiliul județean Alba, întrunit în ședința ordinară din data de 29 august 2013;

Luând în dezbateri:

- Expunerea de motive la proiectul de hotărâre privind aprobarea modificării traseului și lungimii drumului județean DJ107G: DJ107D(Uioara de Sus)- Noșlac-Căptălan- Copand- Stâna de Mureș- Găbud- lim. jud. Mureș, prin încadrarea drumului comunal DC248: Ocna Mureș (DJ107D)- Uioara de Sus (DJ107G), în categoria funcțională de drum județean și încadrarea sectorului de drum județean DJ107G de la km. 0+000-km.1+484, în categoria funcțională de drum de interes local-stradă;

- Vazând prevederile Hotărârii Consiliului local al orașului Ocna Mureș nr.116 din data de 28 iunie 2013 privind modificarea traseului drumului public de interes local clasificat ca drum comunal DC248; exprimarea acordului de transfer a drumului public de interes local clasificat ca drum comunal-DC248, din domeniul public al UAT orașul Ocna Mureș în domeniul public al județului Alba;

- Raportul de specialitate al Direcției tehnice nr. 13.902 din 21 august 2013 la proiectul de hotărâre privind aprobarea modificării traseului și lungimii drumului județean DJ107G: DJ107D(Uioara de Sus)- Noșlac-Căptălan- Copand- Stâna de Mureș- Găbud- lim. jud. Mureș, prin încadrarea drumului comunal DC248: Ocna Mureș (DJ107D)- Uioara de Sus (DJ107G), în categoria funcțională de drum județean și încadrarea sectorului de drum județean DJ107G de la km. 0+000-km.1+484, în categoria funcțională de drum de interes local-stradă;

- Luând în considerare Avizul favorabil al Comisiei de specialitate nr. 2-Comisia amenajarea teritoriului, investiții, turism, mediu și gestiunea patrimoniului județului;



Având în vedere prevederile:

- Art. 12 și 13 din Ordonanța Guvernului nr.43/1997 privind regimul drumurilor, republicată, cu modificările și completările ulterioare;

- Legii nr.213/1998 privind proprietatea publică și regimul juridic al acesteia;

- Art. 91 (1) lit.b) din Legea nr.215/2001, republicată, cu modificările și completările ulterioare;

În temeiul prevederilor art. 97 (1) și 115 (1), lit c) din Legea nr. 215/2001, republicată, cu modificările și completările ulterioare, adoptă prezenta :

## **H O T Ă R Ă R E**

Art.1. Se aprobă modificarea traseului și lungimii drumului județean DJ107G: DJ107D(Uioara de Sus)- Noșlac-Căptălan- Copand- Stâna de Mureș- Găbud- lim. jud. Mureș, prin încadrarea drumului comunal DC248: Ocna Mureș (DJ107D)- Uioara de Sus (DJ107G), în categoria funcțională de drum județean și încadrarea sectorului de drum județean DJ107G de la km. 0+000-km.1+484, în categoria funcțională de drum de interes local-stradă, având datele de identificare cuprinse în anexa nr.1- parte integrantă a prezentei hotărâri;

Art. 2. Poziția cu nr. **crt. 52** din Inventarul bunurilor care aparțin domeniului public al județului Alba, se modifică după cum urmează:

-coloana nr.2 va avea următorul cuprins: **„DJ107G:DJ107D(Ocna Mureș)-Noșlac-Căptălan-Copand-Stâna de Mureș-Găbud-lim. jud. Mureș”;**

-coloana nr.3 va avea următorul cuprins:

**„ - poz. km: 0+000 -3+909 drumul comunal DC248 aflat în domeniul public al orașului Ocna Mureș-Lungime3,909 km;**

**- poz.km.3+909 - 19+200 drum județean aflat în domeniul public al județului Alba;**

**- Lungime totală drum DJ107G: 19,200 km”**

- coloana nr. 4 va avea următorul cuprins: **„2013”**

Art.3.Se aprobă trecerea din domeniul public al județului Alba în domeniul public al UAT oraș Ocna Mureș, a drumului de interes local-stradă, având datele de identificare prezentate în anexa nr. 3 - parte integrantă a prezentei hotărâri.

Art. 4. Președintele Consiliului județean Alba, prin direcțiile din aparatul de specialitate, va duce la îndeplinire prevederile prezentei hotărâri.

Prezenta hotărâre se publică în Monitorul oficial al județului Alba și se comunică :

- Instituției prefectului - județul Alba;
- Direcțiilor din aparatul de specialitate;
- Consiliului local al Orașului Ocna Mureș.

**PREȘEDINTE,**  
**Ion DUMITREL**

**CONTRASEMNEAZA,**  
**p.SECRETARUL JUDEȚULUI**  
**LILIANA NEGRUT**

**ALBA IULIA 29.08.2013**  
**NR.154**

**Anexa nr. 1**  
la Hotararea Consiliului Judetean Alba  
nr.154 din 29.08.2013

**DATELE DE IDENTIFICARE**  
ale drumului județean clasat

| <b>Nr.crt.</b> | <b>Indicativ</b> | <b>Traseul drumului</b>   | <b>Poziții<br/>kilometrice</b> | <b>Lungimea<br/>( km )</b> |
|----------------|------------------|---|--------------------------------|----------------------------|
| 1.             | <b>DJ107G</b>    | DJ107D(Ocna Mureș)-<br>Noșlac-Căptălan-Copand-<br>Stăna de Mureș-Găbud-lim.<br>jud. Mureș | <b>0+000 –<br/>19+200</b>      | <b>19,20</b>               |
|                |                  | <b>TOTAL</b>  |                                | <b>19,20</b>               |

**DATELE DE IDENTIFICARE**  
**ALE BUNULUI IMOBIL CARE SE CUPRINDE LA POZIȚIA CU NR. CRT. .... ÎN**  
**INVENTARUL BUNURILOR CARE APARTIN DOMENIULUI PUBLIC AL UAT ORAȘ OCNA MUREȘ**

| <b>Secțiunea I</b><br><b>Bunuri imobile</b> |                             |                                      |   |   |                                    |                                   |
|---|-----------------------------|--------------------------------------|---|---|------------------------------------|-----------------------------------|
| <b>Nr. crt.</b>                             | <b>Codul de Clasificare</b> | <b>Denumirea Bunului</b>             | <b>Elementele de identificare</b>   | <b>Anul dobândirii sau, după caz, al dării în folosință</b> | <b>Valoarea de inventar -lei -</b> | <b>Situația juridică actuală</b>  |
| .....                                       | 1.3.7.2.                    | <b>Drum de interes local -stradă</b> | - Poz. km: 0+000 -1+484 drumul judetean DJ107G aflat in domeniul public al judetului Alba -Lungime: 1,484 km;<br>- Lungime totală: 1,484 km | 2013  | 483.393,12                         | Domeniul public al UAT Ocna Mureș |

**HOTĂRÂRE**

privind aprobarea Înțelegerii de Cooperare  
între Județul Alba (România) și Raionul Cahul (Republica Moldova)

Consiliul Județean Alba, întrunit în ședință ordinară în data de 29 august 2013;  
Văzând:

- Expunerea de motive la proiectul de hotărâre privind aprobarea Înțelegerii de Cooperare între Județul Alba (România) și Raionul Cahul (Republica Moldova);
- Raportul de specialitate al Direcției Relații Publice și Informatică, nr. 11851 din 29.07.2013/2013;
- Adresa Ministerului Afacerilor Externe nr. 11735 din 13.08.2013, prin care se comunică Avizul favorabil pentru proiectul Înțelegerii de Cooperare între Județul Alba (România) și Raionul Cahul (Republica Moldova);
- Adresa Ministerului Dezvoltării Regionale și Administrației Publice nr. 61225 din 12.08.2013, prin care se comunică Avizul favorabil pentru proiectul Înțelegerii de Cooperare între Județul Alba (România) și Raionul Cahul (Republica Moldova);

Luând în considerare avizul favorabil al Comisiei de specialitate nr. 5 - Comisia cooperare interinstitucională și mediu de afaceri.

Având în vedere prevederile art. 11-(3), art. 16, art. 91-(6), lit. c) și art. 102-(1) din Legea administrației publice locale nr. 215/2001, republicată, cu modificările și completările ulterioare;

În temeiul art. 97-(1) și 115-(1), lit. c) din Legea administrației publice locale nr. 215/2001, republicată, cu modificările și completările ulterioare, adoptă prezenta

**HOTĂRÂRE**

**Art. 1. – (1)** Se aprobă Înțelegerea de Cooperare între Județul Alba (România) și Raionul Cahul (Republica Moldova), conform anexei - parte integrantă din prezenta hotărâre.

**(2)** Înțelegerea de Cooperare este redactată în două exemplare originale, în limba română, ambele exemplare având aceeași valoare juridică.

**Art. 2.** Se mandatează Președintele Consiliului Județean Alba să semneze Înțelegerea de Cooperare între Județul Alba (România) și Raionul Cahul (Republica Moldova).

Prezenta hotărâre se publică în Monitorul Oficial al Județului Alba și se comunică:

- Instituției Prefectului - Județul Alba;
- Direcțiilor din aparatul de specialitate al Consiliului Județean Alba.

**PREȘEDINTE,**  
**ION DUMITREL**

**CONTRASEMNEAZA**  
**p. SECRETARUL JUDEȚULUI,**  
**LILIANA NEGRUȚ**

## **ÎNȚELEGERE DE COOPERARE**

### **între Județul Alba (România) și Raionul Cahul (Republica Moldova)**

Județul Alba și Raionul Cahul, denumite în continuare *părți*,

- Având în vedere istoria comună și patrimoniul cultural comun și în dorința consolidării relațiilor de prietenie și cooperare între autoritățile administrației publice locale din România și Republica Moldova;

- Subliniind necesitatea de a facilita legăturile, în spiritul cooperării și solidarității, între locuitorii lor, cu scopul de a crea condițiile pentru o dezvoltare echilibrată și durabilă;

- Subliniind necesitatea întăririi parteneriatelor între autoritățile administrației publice locale, ca formă de cooperare funcțională, pentru generarea unei dezvoltări locale sustenabile;

**prin prezenta Înțelegere au convenit după cum urmează:**

#### **Art. 1**

##### **Obiective:**

Părțile se angajează:

- să dezvolte relațiile dintre ele pe baza respectului reciproc, intereselor comune, încrederii și egalității, potrivit competențelor de care dispun și în conformitate cu legislațiile în vigoare în statele lor;
- să acționeze pentru cunoașterea valorilor istorice și culturale comune, pentru cultivarea și dezvoltarea lor, în vederea unei mai bune înțelegeri a acestora;

- să elaboreze și să realizeze programe, proiecte și acțiuni comune în domenii precum: sprijinirea educației, inovației și sportului; promovarea valorilor culturale; dezvoltarea cooperării în domeniul politicilor pentru tineri; dezvoltarea raporturilor instituționale;
- să sprijine cooperarea valorizând inițiativele publice sau private, în vederea măririi capacității de a realiza proiecte de interes comun;
- să acționeze pentru identificarea de resurse financiare necesare implementării prezentei Înțelegeri;
- să utilizeze schimburile de experiență, vizitele, stagiile, seminariile, conferințele, participările la târguri și expoziții, ca instrumente de cooperare;
- să extindă cooperarea, prevăzută prin prezenta Înțelegere și în alte domenii de interes comun, potrivit atribuțiilor de care dispun la nivel local.

## **Art. 2**

### **Domenii de cooperare**

#### **A. Sprijinirea educației, inovării și sportului**

Părțile recunosc rolul deosebit de important al educației, inovării și sportului în dezvoltarea comunităților pe care le reprezintă și se angajează să susțină:

- dezvoltarea de parteneriate între instituții educaționale și de cercetare, organizații neguvernamentale, persoane fizice și juridice care doresc să participe la proiectele promovate în domeniul educației;
- schimburile de elevi, studenți și cadre didactice, prin programe și acțiuni de interes comun;
- programe de stagii profesionale pentru studenții proveniți din cele două comunități;
- să încurajeze excelența educațională prin organizarea de tabere tematice pentru tinerii cu rezultate deosebite.

Părțile, conștiente de importanța și beneficiile activității fizice și sportive, ca factor generator de sănătate, vor acorda o atenție deosebită politicilor comune menite să încurajeze practicarea sporturilor și activității fizice.

## **B. Promovarea valorilor culturale**

Părțile, acordând o atenție specială istoriei, culturii și patrimoniului comune, în vederea unei mai bune înțelegeri a acestora:

- vor susține inițiativele de cooperare în domeniul cultural, îndreptate spre facilitarea elaborării de programe, proiecte și acțiuni de interes comun;
- vor acorda o atenție deosebită valorizării și promovării culturii tradiționale;
- vor sprijini cooperarea între actorii din domeniul cultural, prin organizarea și participarea la evenimente comune, schimburi de experiență, stagii de formare și rezidențe pentru artiști.

## **C. Dezvoltarea cooperării în domeniul politicilor pentru tineri**

Părțile, recunoscând rolul strategic al tinerei generații în dezvoltarea Județului Alba și a Raionului Cahul, se angajează să susțină:

- cooperarea și inițiativele tuturor actorilor implicați în politicile destinate tinerilor;
- cooperarea și participarea în cadrul programelor europene și internaționale de cultură și educație dedicate tinerilor;
- schimburile de tineri, prin organizarea de vizite tematice, tabere, seminarii și orice alte manifestări de interes comun;
- promovarea principiilor democrației participative în rândul tinerilor și implicarea acestora în viața comunității, prin programe și acțiuni comune.

### **Art. 3**

#### **Cooperarea internațională**

- în baza principiilor cooperării bilaterale, a încrederii, egalității și avantajului reciproc, Părțile vor dezvolta relații de colaborare în domeniile stabilite;

- în conformitate cu competențele lor specifice, Părțile:

a) vor contribui la schimbul de delegații, vizite ale experților și specialiștilor în domeniile stabilite;



b) în același timp, vor acționa pentru realizarea unui schimb de experiență între structurile administrative aflate în coordonarea celor două Părți semnatare, stabilirea și realizarea unui sistem relațional între aceste structuri și promovarea imaginii activității acestora la nivel local;

c) vor promova o cultură a păcii, în contextul înțelegerii și respectării fiecărei individualități locale, cu scopul de a garanta o conviețuire armonioasă bazată pe valorile universale.

#### **Art. 4** **Aspecte financiare**

Părțile vor suporta în mod independent toate cheltuielile apărute în cursul implementării prezentei Înțelegeri de Cooperare, în limitele stipulate de legislațiile naționale ale statelor celor două Părți.

#### **Art. 5** **Autorități competente**

Fiecare Parte va desemna un coordonator care va răspunde de implementarea eficientă a acestei Înțelegeri de Cooperare.

Coordonatorii desemnați de către Părți vor elabora un plan de implementare și vor propune acțiuni suplimentare care pot fi întreprinse de ambele părți.

#### **Art. 6** **Amendarea Înțelegerii de Cooperare**

Prezenta Înțelegere se încheie pentru o perioadă nedeterminată și va intra în vigoare la data semnării.

Înțelegerea poate fi denunțată de fiecare Parte prin intermediul unei notificări scrise adresate celeilalte Părți. Denunțarea își va produce efectele după o perioadă de 3 luni de la data primirii notificării.

Prezenta Înțelegere de Cooperare poate fi amendată sau completată în baza acordului reciproc, în scris al Părților. Amendamentele și completările intră în vigoare în conformitate cu procedurile stipulate în primul paragraf al Articolului 7 al prezentei Înțelegeri.

## **Art. 7**

### **Intrarea în vigoare, durată, denunțare**

Prezenta Înțelegere de Cooperare este încheiată pe durată nedeterminată și intră în vigoare la data semnării.

Oricare dintre Părți poate denunța prezenta Înțelegere de Cooperare prin înștiințarea scrisă adresată celeilalte Părți.

În acest caz, prezenta Înțelegere de Cooperare nu mai este în vigoare începând cu cea de-a 30-a zi de la data înștiințării.

Obligațiile asumate înainte de denunțarea prezentei Înțelegeri vor fi aduse la îndeplinire de către Partea care a solicitat încetarea colaborării.

Încetarea prezentei Înțelegeri de Cooperare nu va afecta punerea în aplicare a programelor și proiectelor demarate în perioada de valabilitate a acesteia, cu excepția cazului în care s-a convenit altfel de către Părți.

Semnată la ....., la data de ..... 2013, în două exemplare originale, în limba română, ambele texte fiind egal autentice.

Județul Alba, România

**Ion DUMITREL**

Președinte  
al Consiliului Județean Alba

Raionul Cahul, Republica Moldova

**Avram MICINSCHI**

Președinte  
al Raionului Cahul

**HOTĂRÂRE**

privind aprobarea încheierii  
Convenției Cadru de Cooperare Descentralizată între  
Județul Alba / România și Departamentul Rhône / Franța

Consiliul Județean Alba, întrunit în ședință ordinară în data de 29 august 2013;  
Văzând:

- Expunerea de motive la proiectul de hotărâre privind aprobarea încheierii Convenției cadru de Cooperare Descentralizată între Județul Alba / România și Departamentul Rhône / Franța;
- Raportul de specialitate al Direcției Relații Publice și Informatică nr.11852din 29.07. 2013;

Luand in considerare avizul favorabil al Comisiei de specialitate nr.5- Comisia cooperare interinstitutionala si mediu de afaceri.

Având în vedere prevederile 11 (3), art. 16, art. 91 (6), lit. c) și art. 102 (1) din Legea administrației publice locale nr. 215/2001, republicată, cu modificările și completările ulterioare;

În temeiul art. 97 alin. (1) și 115 alin. (1) litera c) din Legea administrației publice locale nr. 215/2001, republicată, cu modificările și completările ulterioare, adoptă prezenta

**H O T Ă R Ă R E**

**Art. 1 – (1).** Se aprobă încheierea Convenției cadru de Cooperare Descentralizată între Județul Alba / România și Departamentul Rhône / Franța, conform anexei - parte integrantă din prezenta hotărâre.

**(2).** Convenția cadru de Cooperare Descentralizată între Județul Alba / România și Departamentul Rhône / Franța este redactată în două exemplare originale, în română și în franceză, ambele exemplare având aceeași valoare juridică.

**Art. 2.** Se mandatează președintele Consiliului Județean Alba să semneze Convenția Cadru de Cooperare Descentralizată între Județul Alba / România și Departamentul Rhône / Franța.

Prezenta hotărâre se comunică și se înaintează:

- Instituției Prefectului - Județul Alba;
- Direcțiilor de specialitate din aparatul de specialitate al Consiliului județean Alba.

**PREȘEDINTE,**  
**ION DUMITREL**

**CONTRASEMNEAZA**  
**p.SECRETARUL JUDEȚULUI,**  
**LILIANA NEGRUȚ**

## CONVENȚIE CADRU DE COOPERARE DESCENTRALIZATĂ

### Între:

**Consiliul Județean Alba**, cu sediul în ALBA IULIA – România, Piața Ion I.C. Brătianu, nr.1, cod 510118, reprezentant de către Președintele său, Domnul Ion DUMITREL, mandatat să semneze prezenta convenție, numit în continuare „**Județul**”, pe de o parte

### și

**Departamentul Rhône**, cu sediul în LYON – Franța, 29-31 cours de la Liberté, cod 69003, reprezentat de către Președintele Consiliului General Rhône, Doamna Danielle CHUZEVILLE, acționând în baza unei hotărâri adoptate în data de 19 iulie 2013 de către Consiliul general, numit în continuare „**Departamentul**”, pe de altă parte.

### Preambul:

- Județul și Departamentul au încheiat în august 2008, un Protocol destinat să întărească legăturile lor de cooperare și, cu ocazia numeroaselor întâlniri, la Alba Iulia la sediul Județului și la Lyon la sediul Departamentului, au procedat la diverse schimburi pe teme de interes comun;
- Județul și Departamentul sunt convinse că partajarea valorilor culturale identice va contribui la dezvoltarea schimburilor reciproce, iar cooperarea descentralizată va favoriza dialogul și apropierea popoarelor;
- Județul și Departamentul consideră că tematicile referitoare la agricultură, turism și dezvoltare rurală reprezintă provocări majore pentru cele două colectivități teritoriale;
- Județul și Departamentul, interesate în dezvoltarea schimburilor comune, constată că cooperarea lor poate conduce la acțiuni și proiecte care pot avea o incidență importantă în Departamentul Rhône unde își au reședința numeroși cetățeni români, printre care și minorii;
- Județul și Departamentul consideră că această dorință de a coopera, încurajată de către Ambasada României la Paris, Consulatul României la Lyon și Ambasada Franței la București, se înscrie în logica integrării depline a României în Uniunea Europeană;
- Județul și Departamentul convin să stabilească modalitățile tehnice financiare și administrative ale acestei cooperări pentru anii 2013-2014.

**În baza celor expuse mai sus, s-au convenit următoarele:**

### **Articolul 1: Obiectul Convenției cadru**

Prezenta Convenție cadru definește angajamentele Județului și ale Departamentului, prin dezvoltarea de acțiuni și proiecte de cooperare, cu precădere în următoarele domenii:

- agricultură și mediu
- promovare viti-vinicolă
- turism rural și patrimoniu
- dezvoltare locală, inclusiv prin proiecte finanțate prin programe europene
- reintegrarea populației rome.

Pentru perioada 2013-2014, aceste acțiuni de cooperare sunt precizate într-un Protocol care definește domeniile comune. Acest Protocol se găsește în anexa prezentei Convenții cadru.

Dezvoltarea de proiecte în alte domenii decât cele menționate va face obiectul unor acorduri specifice.

Aceste acorduri vor fi studiate, administrativ, tehnic și financiar, de către un comitet de pilotaj.

### **Articolul 2: Angajamentul părților**

Județul și Departamentul se angajează, în cadrul fiecărui program anual de acțiuni, derivat din Protocol, să îndeplinească obiectivele convenite între cele două părți, prin toate mijloacele posibile.

### **Articolul 3: Verificare și evaluare**

Se instituie un comitet de pilotaj responsabil cu verificarea aplicării prezentei Convenții cadru.

Acest comitet de pilotaj va fi compus după cum urmează:

- pentru Județ:

Președintele Consiliului Județean Alba sau reprezentantul său;

Ori de câte ori este nevoie, acesta va fi asistat de către reprezentanți ai Compartimentului Protocol, Relații internaționale.

- pentru Departament:

Președintele Consiliului General sau reprezentantul său;

Vicepreședintele responsabil cu resursele de apă, pădurea departamentală și cooperarea internațională.

Ori de câte ori este nevoie, acești aleși vor fi asistați de către reprezentanți ai Direcției Generale a Serviciilor Departamentale, ai Misiunii Acțiune Internațională și Umanitară și ai Misiunii Integrare Romi.

Comitetul de pilotaj se va reuni cel puțin o dată pe an, alternativ la Alba-Iulia și la Lyon, rolul său fiind, cu precădere, verificarea aplicării Convenției cadru, evaluarea rezultatelor obținute în raport cu obiectivele fixate și definirea evoluțiilor necesare cooperării angajate, susceptibile a da naștere la acorduri specifice.

### **Articolul 5: Modificări**

Orice modificare la prezenta Convenție cadru va face obiectul unui acord aprobat de către părți.

### **Articolul 6 : Litigii**

Înainte de a sesiza instanțele competente, părțile se angajează să soluționeze amiabil orice diferend care ar putea apărea.

### **Articolul 7: Rezilierea Convenției cadru**

Prezenta Convenție cadru va putea fi reziliată de către Județ sau Departament în cazul unor încălcări grave privind obligațiile sale legale, contractuale sau financiare, după notificarea prealabilă a celeilalte părți.

### **Articolul 8: Durata Convenției cadru**

Prezenta Convenție cadru va intra în vigoare la data semnării sale de către cele două părți și va înceta de drept la 31 decembrie 2014.

Încheiată la ....., la ....., în două exemplare originale, în română și în franceză.

Pentru Județul Alba  
Președintele  
Consiliului Județean Alba

Ion DUMITREL

Pentru Departamentul Rhône  
Președintele  
Consiliului General Rhône

Danielle CHUZEVILLE

## **CONVENTION CADRE DE COOPÉRATION DÉCENTRALISÉE**

### **Entre :**

Le **Conseil Départemental d'Alba** situé Piata Ion I.C. Bratianu nr.1 à 510118 ALBA IULIA – Roumanie, représenté par son président Monsieur Ion DUMITREL, dûment habilité à signer la présente, ci-après également désigné par « **le Județ** », d'une part ;

### **et**

Le **Département du Rhône** situé 29-31 cours de la Liberté à 69003 LYON – France, représenté par la Présidente du Conseil général du Rhône , Madame Danielle CHUZEVILLE, agissant en exécution d'une délibération adoptée le 19 juillet 2013 par le Conseil général du Rhône, ci-après également désigné par « **le Département** », d'autre part.

### **Il est préalablement exposé :**

- que le Județ et le Département ont conclu dès août 2008, un protocole destiné à renforcer leurs liens de coopération et, à l'occasion de plusieurs rencontres, à Alba Iulia au siège du Județ et à Lyon à l'Hôtel du Département, ont procédé à de larges échanges de vues sur des questions d'intérêt commun ;
- qu'ils sont convaincus que le partage de valeurs culturelles identiques ne peut que contribuer au développement de leurs échanges et que la coopération décentralisée favorise le dialogue et le rapprochement des peuples ;
- qu'ils considèrent que les questions relatives à l'agriculture, au tourisme et au développement rural sont des enjeux majeurs pour les deux collectivités territoriales ;
- que, soucieux de développer leurs échanges, ils constatent que leur coopération peut reposer sur des actions et projets qui peuvent avoir une incidence non négligeable dans le département du Rhône où résident de nombreux ressortissants roumains, parmi lesquels des mineurs ;
- que cette volonté de coopération, encouragée par l'Ambassade de Roumanie à Paris, le Consulat de Roumanie à Lyon et l'Ambassade de France à Bucarest, s'inscrit dans la logique de l'intégration totale de la Roumanie dans l'Union Européenne ;
- qu'il convient de fixer les modalités techniques financières et administratives de cette coopération pour les années 2013-2014.

**Ceci exposé, il a été arrêté et convenu ce qui suit :**

### **Article 1<sup>er</sup> : Objet de la Convention cadre**

La présente Convention cadre définit les engagements respectifs du Județ et du Département, souscrits pour les besoins des actions et projets de coopération qu'ils entendent poursuivre, plus particulièrement dans les domaines suivants :

- agriculture et environnement ;
- promotion vitivinicole ;
- tourisme rural et patrimoine ;
- développement local, y compris les projets financés par des programmes Européens ;
- réintégration des populations Roms.

Au titre des années 2013 et 2014, ces actions de coopération sont précisées dans un protocole qui définit les opérations communes et qui figure en annexe à la présente convention cadre.

Le développement des projets relevant des domaines mentionnés supra fera l'objet d'accords particuliers.

Ces accords particuliers seront étudiés et chiffrés par un comité de pilotage.

### **Article 2 : Engagement des parties**

Le Județ et le Département s'engagent, dans le cadre de chaque programme annuel d'actions issu du protocole, à tout mettre en œuvre pour atteindre les objectifs convenus entre les deux parties.

### **Article 3 : Vérification et évaluation**

Il est institué un comité de pilotage chargé de la vérification de l'application de la présente Convention cadre.

Ce comité de pilotage est composé comme suit :

- pour le Județ :

Monsieur le Président du Conseil Départemental d'Alba ou son représentant ;

En tant que de besoin, il sera assistés par des représentants du Service du protocole et des relations internationales.

- pour le Département :

Madame la Présidente du Conseil général ou son représentant ;

Monsieur le Vice-président chargé des ressources en eau, de la forêt départementale et de la coopération internationale.

En tant que de besoin, ces élus seront assistés par des représentants de la Direction générale des services départementaux, de la Mission action internationale et humanitaire et de la Mission intégration Roms.



Le comité de pilotage se réunira au minimum une fois par an, en alternance à Alba Iulia et à Lyon, et aura pour rôle, notamment, de vérifier l'application de la présente Convention cadre, d'évaluer les résultats obtenus par rapport aux objectifs fixés et de définir les évolutions souhaitables de la coopération engagée, susceptibles de donner lieu à des accords particuliers.

#### **Article 4 : Modifications**

Toute modification de la présente Convention cadre fera l'objet d'un avenant approuvé par les parties.

#### **Article 5 : Litiges**

Avant de saisir la juridiction compétente, les parties s'engagent à rechercher une issue amiable à tout différend qui pourrait les opposer.

#### **Article 6 : Résiliation de la Convention cadre**

La présente Convention cadre pourra être résiliée par le Județ ou par le Département en cas de manquements graves ou renouvelés de l'une ou l'autre des parties à ses obligations légales ou contractuelles, après mise en demeure restée sans effet dans le délai imparti, notamment, si les concours alloués n'étaient pas utilisés conformément à leur affectation.

#### **Article 7 : Durée de la Convention cadre**

La présente Convention cadre prendra effet à compter de sa date de signature par les deux parties contractantes et prendra fin de plein droit le 31 décembre 2014.

Fait à \_\_\_\_\_ le \_\_\_\_\_  
en deux exemplaires originaux, en roumain et en français.

Pour le Județ d'Alba  
Le Président  
du Conseil Départemental d'Alba

Pour le Département du Rhône  
La Présidente  
du Conseil Général du Rhône

Ion DUMITREL

Danielle CHUZEVILLE

## HOTĂRÂRE

### **privind aprobarea unei Convenții de cooperare, precum și a unor Acte adiționale la Convenții de parteneriat încheiate de către Direcția Generală de Asistență Socială și Protecția Copilului Alba cu furnizori de servicii sociale acreditați**

Consiliul Județean Alba, întrunit în ședință ordinară în data de 29 august 2013;

Luând în dezbatere :

- Expunerea de motive și Proiectul de hotărâre privind aprobarea unei Convenții de cooperare, precum și a unor Acte adiționale la Convenții de parteneriat încheiate de către Direcția Generală de Asistență Socială și Protecția Copilului Alba cu furnizori de servicii sociale acreditați,

- Referatele Direcției generale de asistență socială și protecția copilului nr. 7111 /14.08.2013, 7110 /14.08.2013, 7108 /14.08.2013, 7109 /14.08.2013, 7107 /14.08.2013,

- Raportul comun de specialitate al Direcției de dezvoltare și bugete și Direcția juridică și de administrație publică nr. 13166 /22.08.2013.

Ținând cont de avizul favorabil al Comisiei de specialitate nr. 6 Sănătate și protecție socială;

Având în vedere prevederile :

- Hotărârii Guvernului nr.1826/2005 pentru aprobarea Strategiei naționale de dezvoltare a serviciilor sociale;
- art. 91 alin. 1 lit. d), alin 5 lit. a) pct 2 și alin. 6 lit. a) din Legea administrației publice locale nr. 215/2001, republicată, cu modificările și completările ulterioare, adoptă prezenta

În temeiul dispozițiilor art. 97 -(1) și art. 115-(1) lit. c) din Legea administrației publice locale nr.215/2001, republicată, cu modificările și completările ulterioare, adoptă următoarea

## **HOTĂRÂRE:**

**Art.1** Se aprobă Convenția de cooperare nr. 7111/14.08.2013, încheiată între Direcția Generală de Asistență Socială și Protecția Copilului Alba și Societatea de Caritate „Ușa Speranței” Tiur - Blaj, privind funcționarea **Casei de tip familial „Ușa Speranței”**, potrivit Anexei nr. 1 parte integrantă a prezentei hotărâri;

**Art.2** Se aprobă Actul Adițional Nr.2 la Convenția de cooperare nr. 5232/179/11.07.2011, încheiată între Direcția Generală de Asistență Socială și Protecția Copilului Alba și Organizația Caritas Alba Iulia – Asistență socială pentru funcționarea **Case de tip familial „Sfântul Ghelasio” Stremț**, potrivit Anexei nr. 2 parte integrantă a prezentei hotărâri;

**Art.3** Se aprobă Actul Adițional Nr.3 la Convenția de parteneriat nr. 2093/60/16.03.2011, încheiată între Direcția Generală de Asistență Socială și Protecția Copilului Alba și Asociația Filantropia Ortodoxă Alba Iulia, privind funcționarea **„Rețelei socio-medicale de Îngrijire la Domiciliu a persoanelor Vârstnice, județul Alba”**, potrivit Anexei nr. 3 parte integrantă a prezentei hotărâri;

**Art.4** Se aprobă Actul Adițional Nr.3 la Convenția de parteneriat nr. 2104 /17.03.2011, încheiată între Direcția Generală de Asistență Socială și Protecția Copilului Alba și Asociația Filantropia Ortodoxă – filiala Cîmpeni, privind funcționarea **„Serviciului social de îngrijire a persoanelor vârstnice la domiciliu, Cîmpeni”**, potrivit Anexei nr. 4 parte integrantă a prezentei hotărâri;

**Art.5** Se aprobă Actul Adițional Nr.2 la Convenția de parteneriat nr. 3404/57/14.05.2012, încheiată între Direcția Generală de Asistență Socială și Protecția Copilului Alba și Asociația Filantropia Ortodoxă Alba Iulia, privind funcționarea **Centrului de zi pentru copii antepreșcolari „Sfânta Irina” Blaj**, potrivit Anexei nr. 5 parte integrantă a prezentei hotărâri;

**Art.6.** Direcția Generală de Asistență Socială și Protecția Copilului Alba va duce la îndeplinire prevederile prezentei hotărâri.

Prezenta hotărâre se publică în Monitorul Oficial al județului Alba și se comunică :

- Instituției Prefectului-Județul Alba
- Direcției Generale de Asistență Socială si Protecția Copilului Alba
- Societății de Caritate „Ușa Speranței” Tiur - Blaj
- Organizația Caritas Alba Iulia
- Asociația Filantropia Ortodoxă Alba Iulia
- Asociația Filantropia Ortodoxă – filiala Cîmpeni
- Serviciului Public de Asistență Socială Alba Iulia
- Direcției de specialitate din cadrul Consiliului județean Alba

**PREȘEDINTE  
ION DUMITREL**

**CONTRASEMNEAZĂ  
p.SECRETARUL JUDEȚULUI  
LILIANA NEGRUȚ**

**Alba Iulia, 29.08.2013  
Nr. 157**

Nr:

Nr:

## **CONVENȚIE DE COOPERARE**

Între:

1. Direcția Generală de Asistență Socială și Protecția Copilului, cu sediul în municipiul Alba Iulia, str. Mihai Viteazu, nr. 2, jud. Alba, reprezentată prin prof. Sorin Valerian Chirilă în calitate de director general

Și

2. Societatea de caritate Ușa Speranței Tiur - Blaj, cu sediul în Blaj, str. Principală nr. 458, jud. Alba reprezentată prin prof. Rodica Seicean, în calitate de președinte.

### **Capitolul I. OBIECTUL/OBIECTIVUL PARTENERIATULUI**

**Art.1 Obiectul** parteneriatului îl constituie organizarea și funcționarea Casei de tip familial „Ușa Speranței” Tiur – Blaj cu sediul în Tiur, str. Principală, nr. 34, Blaj, jud. Alba;

**Art.2 Obiectivul** parteneriatului este asigurarea serviciilor de specialitate care să rezolve cerințele impuse de standardele minime obligatorii pentru copilul aflat în dificultate care este lipsit temporar sau definitiv de îngrijirea părinților.

### **Capitolul II. OBLIGAȚIILE PARTENERILOR**

#### **Art.3 Obligațiile Direcției Generale de Asistență Socială și Protecția Copilului Alba**

1. Decontează lunar, între 24 și 31 ale lunii, suma în cuantum de 850 lei/lună/beneficiar pentru maxim 12 copii cărora li s-au acordat servicii de specialitate în cadrul Casei de tip familial „Ușa Speranței” Tiur - Blaj în luna precedentă. Decontarea se face în baza facturii emise de Societatea de caritate Ușa Speranței Tiur – Blaj și a copiilor documentelor de efectuare a plăților, copiile se certifică de către DGASPC Alba;
2. Suma prevăzută la pct. 1. va fi plătită din *Titlul 2 Cheltuieli cu bunuri și servicii* și va fi supusă eventualelor modificări ale acestor tipuri de cheltuieli dispuse prin acte normative aplicabile instituțiilor publice;
3. Urmărește și verifică modul în care sunt respectate standardele de calitate pentru serviciile acordate;
4. Asigură serviciul de management de caz;
5. Solicită poziția președintelui Societății de caritate Ușa Speranței Tiur - Blaj cu privire la orice plasament care se dorește realizat în casa de tip familial, președintele având obligația să răspundă în termen de 24 de ore. Refuzurile trebuie motivate.
6. Asigură rezolvarea eventualelor disfuncții ce pot apărea în realizarea drepturilor referitoare la accesul la serviciile publice de instrucție-educație și sănătate.

#### **Art. 4. Obligațiile Societății de caritate Ușa Speranței Tiur – Blaj:**

1. Asigură servicii personalizate de care au nevoie copiii rezidenți în conformitate cu standardele legale în vigoare;
2. Facturează lunar, între 1 și 5 ale lunii, cheltuieli în valoare de 850 lei/lună/beneficiar pentru maxim 12 copii cărora li s-au acordat servicii de specialitate în cadrul casei în luna precedentă. Factura este însoțită de un raport detaliat privind starea copiilor și de

copiile documentelor de efectuare a plăților, copiile urmând a fi certificate de către DGASPC Alba.

3. Suma prevăzută la pct. 2. va fi plătită de către DGASPC Alba din Titlul 2 *Cheltuieli cu bunuri și servicii* și va fi supusă eventualelor modificări ale acestor tipuri de cheltuieli dispuse prin acte normative aplicabile instituțiilor publice.
4. Președintele asociației este coordonatorul casei de tip familial și va răspunde de întreaga activitate având dreptul de a decide asupra cheltuielilor în funcție de necesități. Președintele asociației reprezintă casa de tip familial în fața Direcției Generale de Asistență Socială și Protecția Copilului Alba și răspunde de respectarea drepturilor copiilor ocrotiți în casa de tip familial;
5. Să pună la dispoziție imobilul și dotările necesare activității Casei de tip familial „Ușa Speranței” Tiur - Blaj;
6. Urmărește respectarea standardelor de protecție a copilului în Casei de tip familial „Ușa Speranței” Tiur - Blaj;
7. Să atragă fondurile și resursele materiale necesare, altele decât cele prevăzute prin bugetul județului, pentru buna desfășurare a activității în casa de tip familial;
8. Depune diligențele necesare pentru obținerea certificatului de acreditare și licențiere în condițiile legii, pentru acordarea serviciilor sociale specifice;
9. Obține toate autorizațiile prevăzute de legislația în vigoare (autorizația pentru securitatea și sănătatea în muncă, securitate la incendii, sanitar - veterinară, de sănătate, mediu) pentru desfășurarea în condiții optime a serviciilor de protecție a copilului;
10. Organizează și răspunde de asigurarea măsurilor de protecție a muncii, fiind de asemenea obligată să respecte condițiile care au stat la baza eliberării autorizației PSI și răspunde de organizarea activităților de apărare împotriva incendiilor conform prevederilor legislației în domeniul situațiilor de urgență;
11. Asigură cazarmamentul și echipamentul necesar copiilor ocrotiți în cadrul serviciului de tip rezidențial;
12. Asigură întreținerea serviciilor din cadrul centrului prin achitarea cheltuielilor curente (gaz, curent, gunoi, telefon, apă), precum și sumele de bani referitoare la drepturile materiale și nevoile personale ale copiilor;
13. Preia toți copiii pentru care Comisia pentru Protecția Copilului Alba sau instanța de judecată stabilește măsura de protecție specială în limita maximă stabilită de asociație;
14. Comunică lunar la DGASPC Alba locurile disponibile și structura acestora pe sexe;
15. Asigură servicii personalizate de care au nevoie copiii ocrotiți în conformitate cu standardele legale în vigoare;
16. Înscrie copiii rezidenți la medicul de familie și răspunde de asigurarea stării de sănătate a acestora;
17. Solicită acordul părinților pentru cazurile în care este nevoie de intervenții medicale deosebite;
18. Să aplice Standardele de ocrotire a copiilor în cadrul casei de tip familial;
19. Informează în termen de maxim 24 de ore DGASPC Alba despre cazurile de copii care au probleme de sănătate și pentru care este necesară efectuarea de tratamente medicale sau spitalizare;
20. Informează în termen de maxim 24 de ore DGASPC Alba despre cazurile de copii implicați în evenimente deosebite;
21. Asigură confidențialitatea cazurilor și solicită DGASPC Alba aprobarea pentru orice acțiune în care este implicat copilul în relația cu mass- media;
22. Informează DGASPC Alba cu 3 zile înainte despre desfășurarea unor acțiuni în scop cultural, social sau turistic, în care vor fi implicați copiii;
23. Răspunde în fața inspecției sociale pentru respectarea standardelor legale în vigoare;
24. Răspunde de efectuarea supravegherii și verificării instalațiilor/echipamentelor din domeniul ISCIR prin deservirea acestora cu personal autorizat, conform cerințelor prevăzute în prescripțiile tehnice aplicabile;
25. Răspunde, în totalitate, de efectuarea verificărilor tehnice, la termenele scadente, pentru instalațiile/echipamentele din domeniul ISCIR (CT și conducte de gaz natural);

26. Acceptă orice control planificat sau inopinat din partea instituțiilor abilitate care vizează starea copiilor și execuția financiară.

### **Capitolul III. DURATA CONVENȚIEI**

**Art. 5.** Prezenta convenție de cooperare se încheie pe o perioadă de 1 an și intră în vigoare urmând să producă efecte juridice depline, după aprobarea ei de către Consiliul Județean Alba. După expirarea termenului, părțile își rezervă dreptul să prelungească prezenta convenție dacă activitatea decurge în condiții optime.

### **Capitolul IV. RĂSPUNDEREA CONTRACTUALĂ**

#### **Art. 6. Executarea necorespunzătoare**

Pentru neexecutarea sau executarea necorespunzătoare a obligațiilor asumate în parteneriat, partea în culpă răspunde în condițiile legii.

#### **Art. 7. Forța majoră**

Forța majoră exonerează părțile de îndeplinirea obligațiilor asumate prin prezenta convenție pe toată perioada în care aceasta acționează.

Partea care invocă forța majoră are obligația de a notifica în scris celeilalte părți, imediat și în mod complet producerea acesteia și de a lua orice măsuri care îi stau la dispoziție în vederea limitării consecințelor.

### **Capitolul V. LITIGII**

#### **Art. 8. Divergențe**

Divergențele care apar între cele trei părți pe parcursul derulării convenției de cooperare vor face obiectul unei concilierii pe cale amiabilă. În situația în care aceasta nu s-a realizat, partea nemulțumită se poate adresa instanței de judecată competente.

### **Capitolul VI. DISPOZIȚII FINALE**

**Art. 9.** Modificarea clauzelor din prezenta convenție se face numai cu acordul ambelor părți și se consemnează într-un act adițional, care face parte integrantă din prezenta convenție.

**Art. 10.** Prezenta convenție de cooperare se încheie în 4 exemplare, câte unul pentru fiecare parte și două pentru Consiliul Județean Alba .

**Direcția Generală de Asistență Socială și  
Protecția Copilului Alba**

Director general

Prof. SORIN VALERIAN CHIRILĂ

**Societatea de caritate Ușa Speranței  
Tiur-Blaj**

Președinte

Prof. RODICA SEICEAN

Contabil șef.

GHEORGHE CRISTEA

Director General Adj.

VALENTIN FRĂCEA

Avizat juridic,

Jr. OVIDIU MÂNDROC

**ACT ADIȚIONAL NR. 2 LA  
CONVENȚIA DE COOPERARE NR. 5232/179/11.07.2011**

Încheiat între:

1. Direcția Generală de Asistență Socială și Protecția Copilului Alba, cu sediul în municipiul Alba Iulia, Str. Mihai Viteazul, nr. 2, jud. Alba, reprezentată prin prof. Sorin Valerian Chirilă în calitate de director general
- și
2. Organizația Caritas Alba Iulia – Asistență Socială, cu sediul în Tîrgu Mureș, p-ța Trandafirilor, nr. 61, jud. Mureș, reprezentată prin d-nul Ludescher Laszlo, în calitate de director.

Părțile de comun acord, convin asupra modificării Convenției de cooperare nr. 5232/179/11.07.2011, după cum urmează:

**ART. I.** Se modifică și se completează **Art.3, pct.1** care va avea următorul cuprins:

1. Decontează lunar, între 24 și 31 ale lunii, suma în cuantum de 1050 lei/lună/beneficiar pentru maxim 17 copii cărora li s-au acordat servicii de specialitate în cadrul Casei de tip familial „Sfântul Ghelasio” Stremț în luna precedentă. Pentru beneficiarii prezenți în casă în decursul unei luni, suma decontată este de 1050 lei/lună/beneficiar, iar pentru beneficiarii care sunt plecați temporar în cursul unei luni, suma se calculează proporțional cu zilele petrecute în familie decontându-se 525 lei/lună/beneficiar. Decontarea se face în baza facturii emise de către Organizația Caritas Alba Iulia – Asistență Socială și a copiilor documentelor de efectuare a plăților, copiile se certifică de către DGASPC Alba.

**ART.II.** Se modifică **Art.4, pct.2.** și se completează cu pct. 23) și 24) care vor avea următorul cuprins:

2. Facturează lunar, între 1 și 5 ale lunii, cheltuieli în valoare de 1050 lei/lună/beneficiar pentru maxim 17 copii cărora li s-au acordat servicii de specialitate în cadrul Casei de tip familial „Sfântul Ghelasio” Stremț în luna precedentă. Pentru beneficiarii prezenți în casă în decursul unei luni, suma facturată este de 1050 lei/lună/beneficiar, iar pentru beneficiarii care sunt plecați temporar în cursul unei luni, suma se calculează proporțional cu zilele petrecute în familie facturându-se 525 lei/lună/beneficiar. Factura este însoțită de un raport detaliat privind starea copiilor și de copiile documentelor de efectuare a plăților, copiile urmând a fi certificate de către DGASPC Alba.
23. Răspunde în fața inspecției sociale pentru respectarea standardelor legale în vigoare.
24. Acceptă orice control planificat sau inopinat din partea instituțiilor abilitate care vizează starea imobilului, a copiilor și execuția financiară.

**ART.III.** Se modifică **Art.5. Durata convenției** și va avea următorul cuprins:

**Art.5** Se prelungește Convenția de cooperare pe o perioadă de 1 an calendaristic și intră în vigoare, urmând să producă efecte juridice depline, după aprobarea ei de către Consiliul Județean Alba. După expirarea termenului, părțile își rezervă dreptul să prelungească prezenta convenție dacă activitatea decurge în condiții optime.

**ART.IV.** Celelalte clauze ale Convenției de cooperare rămân în vigoare.

Prezentul act adițional se încheie în 4 exemplare, câte unul pentru fiecare parte și 2 pentru Consiliul Județean Alba.

**Direcția Generală de Asistență Socială și  
Protecția Copilului Alba**

Director general  
Prof. SORIN VALERIAN CHIRILĂ

Contabil șef  
GHEORGHE CRISTEA

Director General Adj.  
VALENTIN FRĂCEA

Avizat juridic,  
Ovidiu Mândroc

**Organizația Caritas Alba Iulia –  
Asistență Socială**

Director,  
LUDESCHER LASZLO

Coordonator Birou Social Alba Iulia,  
MIHAELA CRISTEA



**ACT ADIȚIONAL NR. 3 LA  
CONVENȚIA DE PARTENERIAT NR. 2104/17.03.2011**

Încheiat între:

1. Direcția Generală de Asistență Socială și Protecția Copilului Alba, cu sediul în municipiul Alba Iulia, Str. Mihai Viteazu, nr. 2, jud. Alba, reprezentată prin prof. Sorin Valerian Chirilă, în calitate de director general;

Și

2. Asociația Filantropia Ortodoxă filiala Cîmpeni, cu sediul în Cîmpeni, Str. Horea, Nr.21, jud. Alba, reprezentată prin pr. Motora Antoniu Cristian, în calitate de președinte.

Părțile de comun acord, convin asupra modificării Convenției de parteneriat nr. 2104/17.03.2011, după cum urmează:

**ART. I.** Se modifică și se completează **Art.3, pct. b)** care va avea următorul cuprins:

b) Decontarea sumei în quantum de 110 lei/lună/beneficiar se face în baza facturii emise de către Asociația Filantropia Ortodoxă filiala Cîmpeni pentru un număr de maxim 50 de contracte de furnizare de servicii încheiate cu beneficiarii și a copiilor documentelor de efectuare a plăților, copiile se certifică de către DGASPC Alba.

**ART. II.** Se modifică **Art. 4 cu pct. c)** și se completează cu **pct. m) și n)** care vor avea următorul cuprins:

c) Decontarea se fundamentează pe baza contractului de furnizare de servicii pe care beneficiarul sau reprezentantul legal al acestuia îl semnează cu Asociația Filantropia Ortodoxă filiala Cîmpeni, contract ce va fi avizat de către DGASPC Alba și a copiilor documentelor de efectuare a plăților, copiile urmând a fi certificate de către DGASPC Alba.

m) Răspunde în fața inspecției sociale pentru respectarea standardelor legale în vigoare.

n) Acceptă solicitarea de verificare de către instituțiile abilitate, în orice moment, a activității sociale și financiare derulate în cadrul prezentei convenții.

**ART.III.** Se modifică **Art.5. Durata convenției** și va avea următorul cuprins:

**Art.5** Se prelungește Convenția de parteneriat pe o perioadă de 1 an calendaristic și intră în vigoare, urmând să producă efecte juridice depline, după aprobarea ei de către Consiliul Județean Alba. După expirarea termenului, părțile își rezervă dreptul să prelungească prezenta convenție dacă activitatea decurge în condiții optime.

**ART.IV.** Celelalte clauze ale Convenției de parteneriat rămân în vigoare.

Prezentul act adițional se încheie în 4 exemplare, câte unul pentru fiecare parte și 2 pentru Consiliul Județean Alba.

**Direcția Generală de Asistență Socială  
și Protecția Copilului Alba**

Director General,  
Prof. Sorin Valerian Chirilă

Contabil șef,  
Gheorghe Cristea

Director Executiv,  
Marius Schiau

Avizat juridic,  
Ovidiu Mândroc

**Asociația Filantropia Ortodoxă  
Cîmpeni**

Președinte ,  
Pr. Motora Antoniu Cristian

**DIRECȚIA GENERALĂ DE ASISTENȚĂ  
SOCIALĂ ȘI PROTECȚIA COPILULUI  
ALBA**

**ASOCIAȚIA FILANTROPIA  
ORTODOXĂ  
ALBA IULIA**

Nr.

Nr.

**ACT ADIȚIONAL NR. 2 LA  
CONVENȚIA DE PARTENERIAT NR. 3404/57/14.05.2012**

Între:

1. **Direcția Generală de Asistență Socială și Protecția Copilului Alba**, cu sediul în municipiul Alba Iulia, str. Mihai Viteazu, nr. 2, jud. Alba, reprezentată prin prof. Sorin Valerian Chirilă în calitate de director general;
- Și
2. **Asociația Filantropia Ortodoxă Alba Iulia**, cu sediul în Alba Iulia, str. Mihai Viteazu, nr.16, jud. Alba, reprezentată prin pr. Ignat Nicolae, în calitate de președinte.

Părțile de comun acord, convin asupra modificării și completării Convenției de parteneriat nr. 3404/57/14.05.2012, după cum urmează:

**Art. I.** Se modifică **Art.2. Obiectivele convenției** și va avea următorul conținut :

- a) Diversificarea serviciilor de îngrijire și educație timpurie destinate copiilor antepreșcolari cu vârste cuprinse între 0-3 ani din localitatea Blaj și din împrejurimi;
- b) Reducerea riscului de abandon familial în rândul a 25 copii proveniți din familii aflate în situație de dificultate din localitatea Blaj și din împrejurimi;
- c) Facilitarea accesului pe piața muncii a familiilor cu copii care nu pot fi incluși în învățământul preșcolar;
- d) Implicarea comunității sub forma voluntariatului și dezvoltarea parteneriatului între instituțiile publice și ONG în susținerea serviciilor sociale din localitatea Blaj.

**Art. II.** Se modifică **Art.3. Organizarea și funcționarea** Centrului de zi pentru copii antepreșcolari „Sfânta Irina” Blaj și va avea următorul cuprins:

Centrul vine în sprijinul părinților care locuiesc pe raza și în împrejurimile municipiului Blaj și au o situație socio-economică dificilă, oferindu-le o alternativă pentru îngrijirea și educarea copiilor cu vârste de 0-3 ani, cu scopul prevenirii abandonului/neglijării familiale și asigurarea unui mediu

propice dezvoltării armonioase a acestora. Centrul facilitează totodată integrarea pe piața muncii a părinților cu copii în vârstă de 0-3 ani care nu pot fi incluși în învățământul de stat preșcolar.

Centrul face parte din organigrama de servicii sociale ale Asociației Filantropia Ortodoxă Alba Iulia. Aceasta va face încadrările de personal și va administra Centrul.

Centrul va fi coordonat de un Comitet format din 1 reprezentant al DGASPC Alba, 1 reprezentant al Primăriei Municipiului Blaj, 3 reprezentanți ai Asociației Filantropia Ortodoxă Alba Iulia. Acest comitet va avea ca atribuții : evaluarea și selecția beneficiarilor, propunerea planurilor de servicii, urmărirea și evaluarea rezultatelor practice obținute în cadrul serviciului, urmărirea evoluției din domeniul legislativ și adaptarea permanentă a activității la noile cerințe normative.

Beneficiarii centrului de zi sunt 25 de copii cu vârste cuprinse între 0-3 ani care au domiciliul sau reședința în municipiul Blaj și în împrejurimile acestuia, apți din punct de vedere medical pentru a frecventa colectivitatea și care se încadrează în cel puțin una din următoarele situații:

- părinții încadrați în muncă unici întreținători de familie (handicap accentuat la unul sau ambii părinți, familie monoparentală, număr mare de copii minori);
- mamele care sunt eleve sau studente;
- unul sau ambii părinți emigrați, care au întrerupt legătura cu familia extinsă, iar copiii sunt îngrijiți în baza tutoratului de bunici/rude care sunt în situații de dificultate (boli ale vârstei, dependență de alcool, handicap, unici întreținători de familie, număr mare de copii minori etc.);
- familii cu număr mare de copii (minim 3 copii);
- părinți care doresc să se integreze pe piața muncii și care nu o pot face datorită constrângerilor legate de existența unui copil cu vârsta între 0-3 ani care nu poate fi inclus în învățământul preșcolar.

**Art.III.** Se modifică **Art.4. pct. a)** și va avea următorul cuprins:

- a) Decontează lunar suma în cuantum de 400 lei/beneficiar/lună pentru maxim 25 de copii din localitatea Blaj și din împrejurimi cărora li s-au acordat servicii de specialitate în cadrul Centrului de zi, în luna precedentă. Decontarea se face în baza facturii emise de Asociația Filantropia Ortodoxă Alba Iulia însoțită de lista beneficiarilor și a copiilor documentelor de efectuare a plăților, copiile se certifică de către DGASPC Alba.

**Art.IV.** Se modifică **Art.5.pct.b) și pct. d)** și se completează cu **pct. l) și m)** se va avea următorul cuprins:

- b) Facturează lunar cheltuieli în valoare de 400 lei/beneficiar/lună pentru maxim 25 de copii din localitatea Blaj și împrejurimi cărora li s-au acordat servicii de specialitate în cadrul Centrului de zi, în luna precedent Factura este însoțită de un raport detaliat privind starea copiilor și de copiile documentelor de efectuare a plăților, copiile urmând a fi certificate de către DGASPC Alba;
- d) Pentru familiile și copiii benficiari ai Centrului de zi oferă de luni până vineri îngrijirea și supravegherea copiilor 10 ore zilnic;

- l) Răspunde în fața inspecției sociale de respectarea standardelor legale în vigoare;
- m) Acceptă orice control planificat sau inopinat din partea instituțiilor abilitate care vizează starea imobilului, a copiilor și execuția financiară.

**ART.V.** Se modifică **Art.6. Durata convenției** și va avea următorul cuprins:

**Art.6** Se prelungește Convenția de parteneriat pe o perioadă de 1 an calendaristic și intră în vigoare, urmând să producă efecte juridice depline, după aprobarea ei de către Consiliul Județean Alba. După expirarea termenului, părțile își rezervă dreptul să prelungească prezenta convenție dacă activitatea decurge în condiții optime.

**ART.VI.** Celelalte clauze ale Convenției de parteneriat rămân în vigoare.

Prezentul act adițional se încheie în 4 exemplare, câte unul pentru fiecare parte și 2 pentru Consiliul Județean Alba.

**DIRECȚIA GENERALĂ DE ASISTENȚĂ  
SOCIALĂ ȘI PROTECȚIA COPILULUI  
ALBA**

Director general,  
Prof. SORIN VALERIAN CHIRILĂ

Contabil șef,  
GHEORGHE CRISTEA

Director General Adj.,  
VALENTIN FRĂCEA

Avizat juridic,  
Jr. OVIDIU MÂNDROC

**ASOCIAȚIA FILANTROPIA ORTODOXĂ  
ALBA IULIA**

Președinte,  
Pr. NICOLAE CĂLIN IGNAT

Coordonator Centru,  
Pr. SEICEAN VASILE

Nr.

Nr.

**ACT ADIȚIONAL NR. 3 LA  
CONVENȚIA DE PARTENERIAT NR. 2093/60/16.03.2011**

Între:

1. Direcția Generală de Asistență Socială și Protecția Copilului Alba, cu sediul în municipiul Alba Iulia, Str. Mihai Viteazu, nr. 2, jud. Alba, reprezentată prin prof. Sorin Valerian Chirilă, în calitate de director general;

Și

2. Asociația Filantropia Ortodoxă Alba Iulia, cu sediul în Alba Iulia, Str. Mihai Viteazu, Nr.16, jud. Alba, reprezentată prin pr. Ignat Nicolae Călin, în calitate de președinte.

Părțile de comun acord, convin asupra modificării Convenției de parteneriat nr. 2093/60/16.03.2011, după cum urmează:

**ART. I.** Se modifică și se completează **Art.5, pct. b)** care va avea următorul cuprins:

b) Decontarea sumei în cuantum de 110 lei/lună/beneficiar se face în baza facturii emise de către Asociația Filantropia Ortodoxă Alba Iulia pentru un număr de maxim 280 de contracte de furnizare de servicii încheiate cu beneficiarii și a copiilor documentelor de efectuare a plăților, copiile se certifică de către DGASPC Alba.

**ART.II.** Se modifică **Art.6, pct. c)** și se completează cu pct. n) și o) care vor avea următorul cuprins:

c) Decontarea se fundamentează pe baza contractului de furnizare de servicii pe care beneficiarul sau reprezentantul legal al acestuia îl semnează cu Asociația Filantropia Ortodoxă Alba Iulia, contract ce va fi avizat de către DGASPC Alba și a copiilor documentelor de efectuare a plăților, copiile urmând a fi certificate de către DGASPC Alba.

n) Răspunde în fața inspecției sociale pentru respectarea standardelor legale în vigoare.

o) Acceptă solicitarea de verificare de către instituțiile abilitate, în orice moment, a activității sociale și financiare derulate în cadrul prezentei convenții.

**ART.III.** Se modifică **Art.7. Durata convenției** și va avea următorul cuprins:

**Art.7** Se prelungește Convenția de parteneriat pe o perioadă de 1 an calendaristic și intră în vigoare, urmând să producă efecte juridice depline, după aprobarea ei de către Consiliul Județean Alba. După expirarea termenului, părțile își rezervă dreptul să prelungească prezenta convenție dacă activitatea decurge în condiții optime.

**ART.IV.** Celelalte clauze ale Convenției de parteneriat rămân în vigoare.

Prezentul act adițional se încheie în 4 exemplare, câte unul pentru fiecare parte și 2 pentru Consiliul Județean Alba.

**Direcția Generală de Asistență  
Socială și Protecția Copilului  
Alba**

Director General,  
Prof. Sorin Valerian Chirilă

**Asociația Filantropia  
Ortodoxă Alba Iulia**

Președinte,  
Pr. Ignat Nicolae Călin

Contabil șef,  
Gheorghe Cristea

Director executiv,  
Marius Schiau

Avizat juridic,  
Ovidiu Mândroc

## HOTĂRÂRE

**privind aprobarea implementării proiectului “Cetățenie și educație prin media în context european” – „Citizenship and Didactics with Media in the European Context” selectat spre finanțare de către Comisia Europeană în cadrul Lifelong Learning Programme, Comenius Regio Partnerships - Apelul de proiecte 2013**

Consiliul Județean Alba, întrunit în ședință ordinară la data de 29 august 2013;

Luând în dezbateri:

- Proiectul de hotărâre privind aprobarea implementării proiectului “Cetățenie și educație prin media în context european” – „Citizenship and Didactics with Media in the European Context” selectat spre finanțare de către Comisia Europeană în cadrul Lifelong Learning Programme, Comenius Regio Partnerships - Apelul de proiecte 2013, înregistrat sub nr. 165/19.08.2013 inițiat de președintele Consiliului Județean Alba, Ion Dumitrel;

- Expunerea de motive la proiectul de hotărâre privind aprobarea implementării proiectului “Cetățenie și educație prin media în context european” – „Citizenship and Didactics with Media in the European Context” selectat spre finanțare de către Comisia Europeană în cadrul Lifelong Learning Programme, Comenius Regio Partnerships - Apelul de proiecte 2013;

- Raportul de specialitate comun al Direcției dezvoltare și bugete și Biroului accesare și coordonare proiecte nr. 13036 / 19.08.2013;

Văzând:

- Avizul favorabil al Comisiei de specialitate nr. 1 – „Dezvoltare economică, bugete, strategii”

- Ghidul candidatului 2013 Programul de învățare pe tot parcursul vieții (LLP), Partea I – Dispoziții generale, Partea IIA – Subprograme și acțiuni, Partea IIB – Explicarea acțiunilor, care definește tipul și conținutul acțiunilor pe care le poate finanța Comunitatea;

Având în vedere:

- art.2, punctul 51 din Legea nr. 273/2006 privind finanțele publice locale, cu modificările și completările ulterioare;

- art. 91 alin. (5) lit. a) pct. 1 din Legea nr. 215/2001 privind administrația publică locală, republicată, cu modificările și completările ulterioare,

În temeiul art. 97, alin. (1) și 115, alin. (1), lit. c) din Legea administrației publice locale nr. 215/2001 republicată, cu modificările și completările ulterioare, adoptă prezenta

## HOTĂRÂRE

**Art. 1.** Se aprobă implementarea proiectului “Cetățenie și educație prin media în context european” – „Citizenship and Didactics with Media in the European Context” în valoare de **48.100**



**euro**, echivalentul a **216.450 lei**, finanțat de Comisia Europeană în cadrul Lifelong Learning Programme, Comenius Regio Partnerships - Apelul de proiecte 2013.

**Art. 2.** Se alocă suma de **7.025 euro**, echivalentul a **31.612,5 lei**, din bugetul județului Alba reprezentând contribuția de 14,6% a Județului Alba la cheltuielile totale eligibile ale proiectului.

**Art. 3.** Se mandatează președintele Consiliului Județean Alba, domnul Ion Dumitrel, să semneze contractul de grant al proiectului “Cetățenie și educație prin media în context european” – „Citizenship and Didactics with Media in the European Context”.

**Art. 4.** Direcția Dezvoltare și Bugete și Biroul accesare și coordonare proiecte vor duce la îndeplinire prevederile prezentei hotărâri.

Prezenta hotărâre se publică în Monitorul Oficial al Județului Alba și se comunică:

- Instituției Prefectului – Județul Alba;
- Direcției Dezvoltare și Bugete și Biroului accesare și coordonare proiecte, Consiliul Județean Alba.

**PREȘEDINTE,**  
**Ion DUMITREL**

**CONTRASEMNEAZĂ**  
**p. SECRETARUL JUDEȚULUI**  
**Liliana NEGRUȚ**

**HOTĂRÂRE**

**privind modificarea Hotărârii Consiliului Județean Alba nr. 133 din 29.07.2013 privind aprobarea asocierii dintre Județul Alba prin Consiliul Județean Alba, Municipiul Alba Iulia, prin Consiliul Local și Inspectoratul Școlar Județean Alba, în vederea funcționării Școlii Profesionale Germane Alba Iulia**

Consiliul Județean Alba, întrunit în ședință ordinară în data de 29 august 2013;

Luând în dezbatere :

- Expunerea de motive și Proiectul de hotărâre privind modificarea Hotărârii Consiliului Județean Alba nr. 133 din 29.07.2013 privind aprobarea asocierii dintre Județul Alba prin Consiliul Județean Alba, Municipiul Alba Iulia, prin Consiliul Local și Inspectoratul Școlar Județean Alba, în vederea funcționării Școlii Profesionale Germane Alba Iulia;

- Raportul de specialitate al Direcției de dezvoltare și bugete nr. 13170/ 22.08.2013.

Luând în considerare avizul favorabil al comisiei de specialitate nr.5- Comisia cooperare interinstitucionala si mediu de afaceri.

Având în vedere prevederile :

- Legii Finanțelor Publice Locale nr. 273/2006 cu modificările și completările ulterioare;
- art. 91 alin. 1 lit. e coroborat cu alin 5 lit a pct 1 din Legea administrației publice locale nr. 215/2001, republicată, cu modificările și completările ulterioare

În temeiul dispozițiilor art. 97 -(1) și art. 115-(1) lit. c) din Legea administrației publice locale nr. 215/2001, republicată, cu modificările și completările ulterioare, adoptă următoarea

**HOTĂRÂRE:**

**Art. 1** Se modifică art. 3 al Hotărârii Consiliului Județean Alba nr. 133 din 29.07.2013 privind aprobarea asocierii dintre Județul Alba prin Consiliul Județean Alba, Municipiul Alba Iulia, prin Consiliul Local și Inspectoratul Școlar Județean Alba, în vederea funcționării Școlii Profesionale Germane Alba Iulia, după cum urmează:

„ se alocă suma de 420.000 lei pentru finanțarea cheltuielilor legate de lucrările de reparații curente, dotarea cu mobilier și echipamente pentru activitățile școlare precum și pentru finanțarea cheltuielilor de promovarea a școlii profesionale”.

**Art. 2** Se aprobă încheierea Actului adițional nr. 1 la Contractul de asociere, conform anexei, parte integrantă a prezentei hotărâri.

**Art. 3** Direcția Dezvoltare și Bugete va duce la îndeplinire prevederile prezentei hotărâri.

Prezenta hotărâre se publică în Monitorul Oficial al județului Alba și se comunică :

- Instituției Prefectului- Județul Alba
- Consiliului Local al Municipiului Alba Iulia
- Inspectoratului Școlar Județean Alba
- Direcțiilor de specialitate din cadrul Consiliului Județean Alba.

**PREȘEDINTE**  
**Ion DUMITREL**

**CONTRASEMNEAZA**  
**P.SECRETARUL JUDEȚULUI**  
**LILIANA NEGRUȚ**

Anexa la hotararea nr.159 din 29.08.2013

România  
Județul Alba  
Consiliul Județean

România  
Județul Alba  
Inspectoratul Școlar Județean

România  
Municipiul Alba Iulia  
Consiliul Local

Nr.13180 / 22.08.2013

Nr...../.....

Nr...../.....

### ACT ADIȚIONAL NR. 1

**la Contractul de asociere dintre Județul Alba prin Consiliul Județean Alba, Municipiul Alba Iulia, prin Consiliul Local și Inspectoratul Școlar Județean Alba, în vederea funcționării Școlii Profesionale Germane Alba Iulia**

#### I. PĂRȚILE:

A. **Județul Alba, prin Consiliul Județean Alba**, cu sediul în municipiul Alba Iulia, P-ța Ion I.C. Brătianu, nr.1, județul Alba, tel. 0258/813380, fax 0258/813325, cod fiscal 4562583, reprezentat de domnul Ion Dumitrel – președinte;

B. **Inspectoratul Școlar Județean Alba**, cu sediul în Alba Iulia, Str. Gabriel Bethlen, nr.7, județul Alba, cod 510009, tel: 0258/811662, fax: 0258/817663, cod fiscal 4562648, reprezentat de prof. Dorin Gheorghe Sandea, având funcția de Inspector școlar general;

C. **Municipiul Alba Iulia prin Consiliul Local Alba Iulia**, cu sediul în Alba Iulia, Str. Calea Moților, nr. 5 A, județul Alba, cod fiscal 510134, tel: 0258/819462, fax: 0258/812545, reprezentată de domnul Șerdean Dorin – viceprimar ;

au convenit modificarea art. 2 alin A lit c) din Contractul de asociere nr. 11366/4262/58511/19.07.2013 prin încheierea actului adițional nr. 1 , după cum urmează:

lit. c) „, se alocă suma de 420.000 lei pentru finanțarea cheltuielilor legate de lucrările de reparații curente necesare spațiilor în care urmează să funcționeze școala, dotarea cu mobilier și echipamente pentru activitățile școlare precum și pentru finanțarea cheltuielilor de promovarea a învățământului profesional”.

Celelalte clauze contractuale prevăzute în Contractul de asociere rămân neschimbate.

Prezentul Act adițional a fost încheiat astăzi, 22.08.2013, în 3 exemplare originale, câte unul pentru fiecare parte.

Județul Alba  
Consiliul Județean

Județul Alba  
Inspectoratul Școlar Județean

Municipiul Alba Iulia  
Consiliul Local

Președinte,  
Ion DUMITREL

Inspector Școlar General,  
Dorin Gheorghe SANDEA

Viceprimar,  
Dorin ȘERDEAN

Director executiv,  
Marian AITAI

Consilier juridic,

**ROMÂNIA**  
**JUDEȚUL ALBA**  
**CONSILIUL JUDEȚEAN**

**HOTĂRÂRE**

privind modificarea Organigramei si a Statului de funcții  
ale Spitalului Județean de Urgenta Alba Iulia

Consiliul Județean Alba întrunit în ședința ordinară din data de 29.08.2013

Luând în dezbatere:

- Expunerea de motive la proiectul de hotărâre privind modificarea Organigramei si a Statului de funcții ale Spitalului Județean de Urgenta Alba Iulia;
- Raportul de specialitate al Biroului resurse umane nr. 13.127/21.08.2013 la proiectul de hotarare privind modificarea Organigramei si a Statului de funcții ale Spitalului Județean de Urgenta Alba Iulia;
- Adresa nr.10.638/20.08.2013 a Spitalului Județean de Urgenta Alba Iulia.
- Luand in considerare avizul favorabil al Comisiei de specialitate nr.3 .-Comisia administratie publica locala, juridica si ordine publica.

Având în vedere:

- prevederile Legii nr.284/2010 privind salarizarea unitara a personalului platit din fonduri publice;
- prevederile Legii nr.95/2006 privind reforma in domeniul sanatatii, cu modificarile si completarile ulterioare;
- prevederile Ordonanței de Urgenta a Guvernului nr.162/2008 privind transferul ansamblului de atributii si competente exercitate de Ministerul Sanatatii Publice catre autoritatile administratiei publice locale, cu modificarile si completarile ulterioare ;
- prevederile art. 15 din Hotărârea Guvernului nr.56/2009 pentru aprobarea Normelor metodologice de aplicare a Ordonantei de urgenta a Guvernului nr. 162/2008 privind transferul ansamblului de atributii si competente exercitate de Ministerul Sanatatii catre autoritatile administratiei publice locale;
- prevederile Ordinului Ministrului Sanatatii nr.1.224/2010 privind aprobarea normativelor de personal pentru asistenta medicala spitaliceasca, precum si pentru modificarea si completarea Ordinului ministrului sanatatii publice nr. 1.778/2006 privind aprobarea normativelor de personal.

În temeiul prevederilor art. 97 si art. 115 alin. (1) din Legea administrației publice locale nr. 215/2001 republicata,cu modificările si completările ulterioare adoptă prezenta:

**HOTĂRÂRE**

**Art. 1.** Se aprobă modificarea Organigramei si a Statului de funcții ale Spitalului Județean de Urgenta Alba Iulia, urmând sa aibă structura prevăzuta în Anexa nr. 1 si Anexa nr. 2 - parti integrante a prezentei hotărâri.

**Art. 2.** Anexa nr. 20 si anexa nr. 21 la Hotărârea Consiliului Județean Alba nr. 135 din 29.07.2013, se abroga.

**Art. 3.** Managerul Spitalului Județean de Urgenta Alba Iulia va duce la îndeplinire prevederile prezentei hotărâri.

Prezenta hotărâre se publică în Monitorul Oficial al Județului Alba, se înaintează și se comunică:

- Instituției Prefectului – Județul Alba
- Spitalului Județean de Urgenta Alba Iulia
- Direcției juridica si administrație publica
- Biroului resurse umane

**PREȘEDINTE,**  
**ION DUMITREL**

**CONTRASEMNEAZA,**  
**p SECRETARUL JUDEȚULUI,**  
**LILIANA NEGRUT**

**Alba Iulia, 29.08.2013**  
**NR.160**

ORGANIGRAMA SPITALULUI JUDETEAN DE URGENTA ALBA IULIA

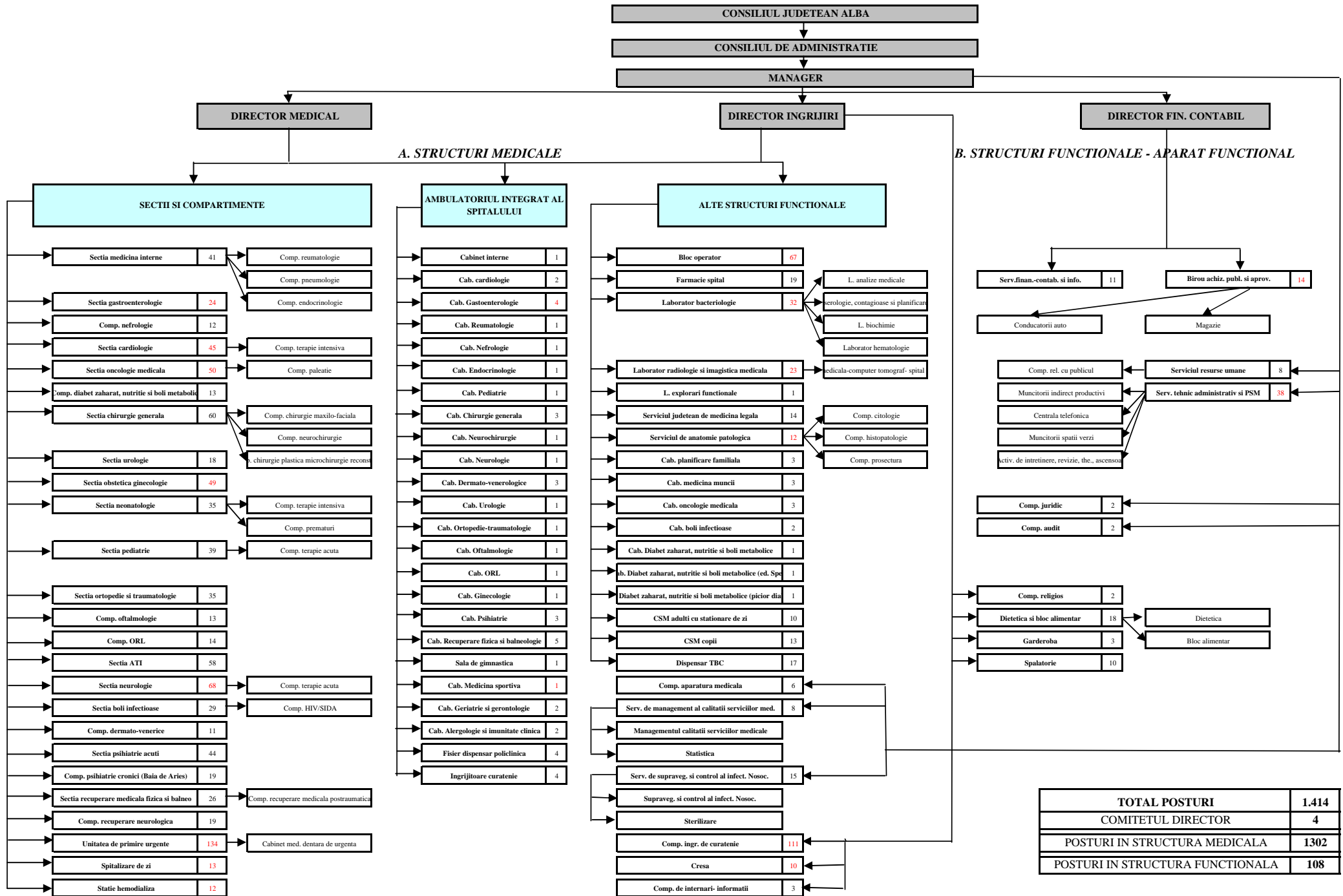

|                                  |              |
|----------------------------------|--------------|
| <b>TOTAL POSTURI</b>             | <b>1.414</b> |
| COMITETUL DIRECTOR               | 4            |
| POSTURI IN STRUCTURA MEDICALA    | 1302         |
| POSTURI IN STRUCTURA FUNCTIONALA | 108          |

STAT DE FUNCTII

| NR.POST   | DENUMIRE FUNCTIE/GRAD         | NIVEL STUDII | SPECIALITATE         | NR POSTURI       |
|---|-------------------------------|--------------|----------------------|------------------|
| 1   | MANAGER GRADUL I              | S            |                      | 1                |
| 2   | DIRECTOR MEDICAL GRADUL I     | S            |                      | 1                |
| 3   | DIRECTOR FIN. CONTABIL GRADUL | S            | ECONOMIST            | 1                |
| 4   | DIRECTOR INGRIJIRI GRADUL I   | S            | ASISTENT MEDICAL     | 1                |
| <b>A. STRUCTURI MEDICALE</b>  |                               |              |                      |                  |
| <b>SECTII SI COMPARTIMENTE CU PATURI</b>                              |                               |              |                      |                  |
| <b>SECTIA MEDICINA INTERNE</b>  |                               |              |                      | <b>32 PATURI</b> |
| 5   | MEDIC SEF SECTIE GRAD I       | S            | MEDICINA INTERNA     | 1                |
| 10  | MEDIC PRIMAR                  | S            | MEDICINA INTERNA     | 5                |
| 11  | MEDIC SPECIALIST              | S            | MEDICINA INTERNA     | 1                |
| 12  | MEDIC                         | S            | MEDICINA INTERNA     | 1                |
| 13  | ASISTENT MEDICAL SEF          | S/PL         | ASIST MED GENERALIST | 1                |
| 16  | ASISTENT MED. PRINCIPAL       | S            | ASIST MED GENERALIST | 3                |
| 17  | ASISTENT MEDICAL              | S            | ASIST MED GENERALIST | 1                |
| 22  | ASISTENT MED. PRINCIPAL       | PL           | ASIST MED GENERALIST | 5                |
| 29  | ASISTENT MEDICAL              | PL           | ASIST MED GENERALIST | 7                |
| 30  | REGISTRATOR MED. PRINCIPAL    | M            | REGISTRATOR MEDICAL  | 1                |
| 34  | INFIRMIERA                    | M            | INFIRMIERA           | 4                |
| 35  | INFIRMIERA DEB.               | M            | INFIRMIERA           | 1                |
| <b>Nr. total posturi</b>  |                               |              |                      | <b>31</b>        |
| <b>SECTIA MEDICINA INTERNE - COMPARTIMENT REUMATOLOGIE 6 PATURI</b>   |                               |              |                      |                  |
| 36  | MEDIC SPECIALIST              | S            | REUMATOLOGIE         | 1                |
| 37  | ASISTENT MED. PRINCIPAL       | PL           | ASIST MED GENERALIST | 1                |
| <b>Nr. total posturi</b>  |                               |              |                      | <b>2</b>         |
| <b>SECTIA MEDICINA INTERNE - COMPARTIMENT PNEUMOLOGIE 6 PATURI</b>    |                               |              |                      |                  |
| 38  | MEDIC SPECIALIST              | S            | PNEUMOLOGIE          | 1                |
| 39  | ASISTENT MEDICAL              | PL           | ASIST MED GENERALIST | 1                |
| 41  | ASISTENT MED. PRINCIPAL       | PL           | ASIST MED GENERALIST | 2                |
| <b>Nr. total posturi</b>  |                               |              |                      | <b>4</b>         |
| <b>SECTIA MEDICINA INTERNE - COMPARTIMENT ENDOCRINOLOGIE 5 PATURI</b> |                               |              |                      |                  |
| 43  | MEDIC SPECIALIST              | S            | ENDOCRINOLOGIE       | 2                |
| 44  | ASISTENT MED. PRINCIPAL       | PL           | ASIST MED GENERALIST | 1                |
| 45  | INFIRMIERA                    | M            | INFIRMIERA           | 1                |
| <b>Nr. total posturi</b>  |                               |              |                      | <b>4</b>         |
| <b>SECTIA GASTROENTEROLOGIE 25 PATURI</b>                             |                               |              |                      |                  |
| 46  | MEDIC SEF SECTIE GRAD I       | S            | GASTROENTEROLOGIE    | 1                |
| 48  | MEDIC PRIMAR                  | S            | GASTROENTEROLOGIE    | 2                |
| 49  | MEDIC PRIMAR                  | S            | ENDOSCOPIE           | 1                |
| 50  | MEDIC                         | S            | GASTROENTEROLOGIE    | 1                |
| 51  | MEDIC SPECIALIST              | S            | GASTROENTEROLOGIE    | 1                |
| 52  | MEDIC REZIDENT AN V           | S            | GASTROENTEROLOGIE    | 1                |
| 53  | ASISTENT MEDICAL SEF          | S/PL         | ASIST MED GENERALIST | 1                |
| 55  | ASISTENT MED. PRINCIPAL       | S            | ASIST MED GENERALIST | 2                |
| 59  | ASISTENT MED. PRINCIPAL       | PL           | ASIST MED GENERALIST | 4                |
| 64  | ASISTENT MEDICAL              | PL           | ASIST MED GENERALIST | 5                |
| 65  | REGISTRATOR MEDICAL DEBUTAN   | M            | REGISTRATOR MEDICAL  | 1                |
| 69  | INFIRMIERA                    | M            | INFIRMIERA           | 4                |
| <b>Nr. total posturi</b>  |                               |              |                      | <b>24</b>        |
| <b>COMPARTIMENT NEFROLOGIE 13 PATURI</b>                              |                               |              |                      |                  |
| 70  | MEDIC PRIMAR COORDONATOR      | S            | NEFROLOGIE           | 1                |
| 71  | MEDIC PRIMAR                  | S            | NEFROLOGIE           | 1                |
| 72  | ASISTENT MED. PRINCIPAL       | S            | ASIST MED GENERALIST | 1                |
| 74  | ASISTENT MED. PRINCIPAL       | PL           | ASIST MED GENERALIST | 2                |
| 78  | ASISTENT MEDICAL              | PL           | ASIST MED GENERALIST | 4                |
| 79  | REGISTRATOR MED. PRINCIPAL    | M            | REGISTRATOR MEDICAL  | 1                |
| 80  | INFIRMIERA                    | M            | INFIRMIERA           | 1                |
| 81  | INFIRMIERA DEB.               | M            | INFIRMIERA           | 1                |
| <b>Nr. total posturi</b>  |                               |              |                      | <b>12</b>        |
| <b>SECTIA CARDIOLOGIE 40 PATURI</b>                                   |                               |              |                      |                  |
| 82  | MEDIC SEF SECTIE GRAD I       | S            | CARDIOLOGIE          | 1                |
| 84  | MEDIC PRIMAR                  | S            | CARDIOLOGIE          | 2                |
| 85  | MEDIC SPECIALIST              | S            | CARDIOLOGIE          | 1                |

|   |                                |      |                                |           |
|---|--------------------------------|------|--------------------------------|-----------|
| 86  | MEDIC                          | S    | CARDIOLOGIE                    | 1         |
| 88  | PROF. CFM PRINCIPAL            | S    | PROF. CFM                      | 2         |
| 89  | ASISTENT MEDICAL SEF           | S/PL | ASIST MED GENERALIST           | 1         |
| 104   | ASISTENT MED. PRINCIPAL        | PL   | ASIST MED GENERALIST           | 15        |
| 105   | STATISTICIAN MEDICAL PRINCIPAL | M    | STATISCIAN MEDICAL             | 1         |
| 108   | INFIRMIERA                     | M    | INFIRMIERA                     | 3         |
| 111   | INFIRMIERA DEB.                | M    | INFIRMIERA                     | 3         |
| <b>Nr. total posturi</b>  |                                |      |                                | <b>30</b> |
| <b>SECTIA CARDIOLOGIE - COMP. TERAPIE INTENSIVA CORONARIENI 10 PATURI</b> |                                |      |                                |           |
| 113   | MEDIC PRIMAR                   | S    | CARDIOLOGIE                    | 2         |
| 114   | ASISTENT MED. PRINCIPAL        | S    | ASIST MED GENERALIST           | 1         |
| 120   | ASISTENT MED. PRINCIPAL        | PL   | ASIST MED GENERALIST           | 6         |
| 122   | ASISTENT MEDICAL               | PL   | ASIST MED GENERALIST           | 2         |
| 126   | INFIRMIERA                     | M    | INFIRMIERA                     | 4         |
| <b>Nr. total posturi</b>  |                                |      |                                | <b>15</b> |
| <b>SECTIA ONCOLOGIE MEDICALA 25 PATURI</b>                                |                                |      |                                |           |
| 127   | MEDIC SEF SECTIE GRAD I        | S    | ONCOLOGIE MEDICALA             | 1         |
| 130   | MEDIC PRIMAR                   | S    | ONCOLOGIE MEDICALA             | 3         |
| 131   | MEDIC                          | S    | HEMATOLOGIE                    | 1         |
| 132   | ASISTENT MEDICAL SEF           | S/PL | ASIST MED GENERALIST           | 1         |
| 134   | ASISTENT MED. PRINCIPAL        | S    | ASIST MED GENERALIST           | 2         |
| 144   | ASISTENT MED. PRINCIPAL        | PL   | ASIST MED GENERALIST           | 10        |
| 145   | ASISTENT MEDICAL DEB           | PL   | ASIST MED GENERALIST           | 1         |
| 146   | ASISTENT MEDICAL DEB           | S    | ASIST MED GENERALIST           | 1         |
| 151   | ASISTENT MEDICAL               | PL   | ASIST MED GENERALIST           | 5         |
| 153   | STATISCIAN MED. PRINCIPAL      | M    | STATISCIAN MEDICAL             | 2         |
| 155   | INFIRMIERA                     | M    | INFIRMIERA                     | 2         |
| 161   | INFIRMIERA DEBUTANT            | M    | INFIRMIERA                     | 6         |
| <b>Nr. total posturi</b>  |                                |      |                                | <b>35</b> |
| <b>SECTIA ONCOLOGIE MEDICALA - COMPARTIMENT PALEATIE 6 PATUR</b>          |                                |      |                                |           |
| 162   | MEDIC SPECIALIST               | S    | MEDICINA DE FAM. COMP. PALEA   | 1         |
| 163   | PSIHOLOG PRACTICANT            | S    | PSIHOLOG                       | 1         |
| 166   | ASISTENT MEDICAL               | PL   | ASIST MED GENERALIST           | 3         |
| 169   | ASISTENT MED. PRINCIPAL        | S    | ASIST MED GENERALIST           | 3         |
| 171   | ASISTENT MED. PRINCIPAL        | PL   | ASIST MED GENERALIST           | 2         |
| 174   | INFIRMIERA                     | M    | INFIRMIERA                     | 3         |
| 175   | INFIRMIERA DEB.                | M    | INFIRMIERA                     | 1         |
| 176   | BRANCARDIER                    | G    | BRANCARDIER                    | 1         |
| <b>Nr. total posturi</b>  |                                |      |                                | <b>15</b> |
| <b>COMP DIABET ZAHARAT, NUTRITIE SI BOLI METABOLICE 17 PATUR</b>          |                                |      |                                |           |
| 179   | MEDIC PRIMAR                   | S    | DIABET ZAHARAT, NUTRITIE SI BO | 3         |
| 180   | ASISTENT MEDICAL PRINCIPAL     | S    | ASIST MED GENERALIST           | 1         |
| 185   | ASISTENT MED. PRINCIPAL        | PL   | ASIST MED GENERALIST           | 5         |
| 187   | ASISTENT MEDICAL               | PL   | ASIST MED GENERALIST           | 2         |
| 188   | INFIRMIERA                     | M    | INFIRMIERA                     | 1         |
| 189   | INFIRMIERA DEB.                | M    | INFIRMIERA                     | 1         |
| <b>Nr. total posturi</b>  |                                |      |                                | <b>13</b> |
| <b>SECTIA CHIRURGIE GENERALA 45 PATURI</b>                                |                                |      |                                |           |
| 190   | MEDIC SEF SECTIE GRAD I        | S    | CHIRURGIE GENERALA             | 1         |
| 196   | MEDIC PRIMAR                   | S    | CHIRURGIE GENERALA             | 6         |
| 197   | MEDIC SPECIALIST               | S    | CHIRURGIE GENERALA             | 1         |
| 198   | MEDIC                          | S    | CHIRURGIE GENERALA             | 1         |
| 199   | ASISTENT MEDICAL SEF           | S/PL | ASIST MED GENERALIST           | 1         |
| 201   | ASISTENT MED. PRINCIPAL        | S    | ASIST MED GENERALIST           | 2         |
| 214   | ASISTENT MED. PRINCIPAL        | PL   | ASIST MED GENERALIST           | 13        |
| 221   | ASISTENT MEDICAL               | PL   | ASIST MED GENERALIST           | 7         |
| 222   | REGISTRATOR MED. PRINCIPAL     | M    | REGISTRATOR MEDICAL            | 1         |
| 229   | INFIRMIERA                     | M    | INFIRMIERA                     | 7         |
| 231   | BRANCARDIER                    | G    | BRANCARDIER                    | 2         |
| <b>Nr. total posturi</b>  |                                |      |                                | <b>42</b> |
| <b>SECTIA CHIRURGIE GENERALA - COMP.CHIRURGIE MAXILO-FACIALA 5 PATURI</b> |                                |      |                                |           |
| 232   | MEDIC SPECIALIST               | S    | CHIRURGIE MAXILO-FACIALA       | 1         |
| 233   | ASISTENT MED. PRINCIPAL        | PL   | ASIST MED GENERALIST           | 1         |
| 234   | INFIRMIERA                     | M    | INFIRMIERA                     | 1         |
| <b>Nr. total posturi</b>  |                                |      |                                | <b>3</b>  |
| <b>SECTIA CHIRURGIE GENERALA - COMP NEUROCHIRURGIE 8 PATURI</b>           |                                |      |                                |           |
| 235   | MEDIC PRIMAR                   | S    | NEUROCHIRURGIE                 | 1         |
| 237   | MEDIC SPECIALIST               | S    | NEUROCHIRURGIE                 | 2         |
| 240   | ASISTENT MED. PRINCIPAL        | S    | ASIST MED GENERALIST           | 3         |
| 242   | ASISTENT MEDICAL DEB.          | PL   | ASIST MED GENERALIST           | 2         |
| 244   | INFIRMIERA DEB.                | M    | INFIRMIERA                     | 2         |

|  |                            |      |                        |           |
|--|----------------------------|------|------------------------|-----------|
| 245  | BRANCARDIER                | G    | BRANCARDIER            | 1         |
| <b>Nr. total posturi</b>                                     |                            |      |                        | <b>11</b> |
| <b>SECTIA CHIRURGIE GENERALA - COMP CHIRURGIR PLASTICA</b>   |                            |      |                        |           |
| <b>MICROCHIRURGIE RECONSTRUTIVA 7 PATURI</b>                 |                            |      |                        |           |
| 246  | MEDIC PRIMAR               | S    | CHIRURGIR PLASTICA     | 1         |
| 248  | ASISTENT MED. PRINCIPAL    | PL   | ASIST MED GENERALIST   | 2         |
| 249  | INFIRMIERA                 | M    | INFIRMIERA             | 1         |
| <b>Nr. total posturi</b>                                     |                            |      |                        | <b>4</b>  |
| <b>SECTIA UROLOGIE 25 PATURI</b>                             |                            |      |                        |           |
| 250  | MEDIC SEF SECTIE GRAD I    | S    | UROLOGIE               | 1         |
| 253  | MEDIC PRIMAR               | S    | UROLOGIE               | 3         |
| 254  | ASISTENT MEDICAL SEF       | S/PL | ASIST MED GENERALIST   | 1         |
| 259  | ASISTENT MED. PRINCIPAL    | PL   | ASIST MED GENERALIST   | 5         |
| 262  | ASISTENT MEDICAL           | PL   | ASIST MED GENERALIST   | 3         |
| 263  | REGISTRATOR MED. PRINCIPAL | M    | REGISTRATOR MEDICAL    | 1         |
| 265  | INFIRMIERA                 | M    | INFIRMIERA             | 2         |
| 266  | INFIRMIERA DEB.            | M    | INFIRMIERA             | 1         |
| 267  | BRANCARDIER                | G    | BRANCARDIER            | 1         |
| <b>Nr. total posturi</b>                                     |                            |      |                        | <b>18</b> |
| <b>SECTIA OBSTETRICA GINECOLOGIE 62 PATURI</b>               |                            |      |                        |           |
| 268  | MEDIC SEF SECTIE GRAD I    | S    | OBSTETRICA GINECOLOGIE | 1         |
| 276  | MEDIC PRIMAR               | S    | OBSTETRICA GINECOLOGIE | 8         |
| 278  | MEDIC SPECIALIST           | S    | OBSTETRICA GINECOLOGIE | 2         |
| 279  | ASISTENT MEDICAL SEF       | S/PL | OBSTETRICA GINECOLOGIE | 1         |
| 281  | ASISTENT MED. PRINCIPAL    | S    | OBSTETRICA GINECOLOGIE | 2         |
| 303  | ASISTENT MED. PRINCIPAL    | PL   | OBSTETRICA GINECOLOGIE | 22        |
| 306  | ASISTENT MEDICAL           | PL   | OBSTETRICA GINECOLOGIE | 3         |
| 307  | STATISCIAN MED. PRINCIPAL  | M    | STATISCIAN MEDICAL     | 1         |
| 308  | REGISTRATOR MED. DEBUTANT  | M    | REGISTRATOR MEDICAL    | 1         |
| 316  | INFIRMIERA                 | M    | INFIRMIERA             | 8         |
| <b>Nr. total posturi</b>                                     |                            |      |                        | <b>49</b> |
| <b>SECTIA NEONATOLOGIE 15 PATURI</b>                         |                            |      |                        |           |
| 317  | MEDIC SEF SECTIE GRAD I    | S    | NEONATOLOGIE           | 1         |
| 318  | MEDIC                      | S    | NEONATOLOGIE           | 1         |
| 321  | ASISTENT MED. PRINCIPAL    | PL   | PEDIATRIE              | 3         |
| 323  | ASISTENT MEDICAL           | PL   | PEDIATRIE              | 2         |
| 324  | STATISCIAN MED. PRINCIPAL  | M    | STATISCIAN MEDICAL     | 1         |
| 325  | INFIRMIERA                 | M    | INFIRMIERA             | 1         |
| 326  | INFIRMIERA DEB.            | M    | INFIRMIERA             | 1         |
| <b>Nr. total posturi</b>                                     |                            |      |                        | <b>10</b> |
| <b>SECTIA NEONATOLOGIE- COMP. TERAPIE INTENSIVA 5 PATURI</b> |                            |      |                        |           |
| 327  | MEDIC PRIMAR               | S    | NEONATOLOGIE           | 1         |
| 328  | ASISTENT MEDICAL SEF       | S/PL | PEDIATRIE              | 1         |
| 332  | ASISTENT MED. PRINCIPAL    | PL   | PEDIATRIE              | 4         |
| 336  | ASISTENT MED. PRINCIPAL    | PL   | PEDIATRIE              | 4         |
| 340  | INFIRMIERA                 | M    | INFIRMIERA             | 4         |
| <b>Nr. total posturi</b>                                     |                            |      |                        | <b>14</b> |
| <b>SECTIA NEONATOLOGIE - COMP. PREMATURI 10 PATURI</b>       |                            |      |                        |           |
| 341  | MEDIC PRIMAR               | S    | NEONATOLOGIE           | 1         |
| 342  | MEDIC REZIDENT AN II       | S    | NEONATOLOGIE           | 1         |
| 343  | MEDIC                      | S    | NEONATOLOGIE           | 1         |
| 346  | ASISTENT MED. PRINCIPAL    | PL   | PEDIATRIE              | 3         |
| 348  | ASISTENT MEDICAL           | PL   | PEDIATRIE              | 2         |
| 349  | ASISTENT MEDICAL DEB       | PL   | PEDIATRIE              | 1         |
| 351  | INFIRMIERA                 | M    | INFIRMIERA             | 2         |
| <b>Nr. total posturi</b>                                     |                            |      |                        | <b>11</b> |
| <b>SECTIA PEDIATRIE 40 PATURI</b>                            |                            |      |                        |           |
| 352  | MEDIC SEF SECTIE GRAD I    | S    | PEDIATRIE              | 1         |
| 354  | MEDIC PRIMAR               | S    | PEDIATRIE              | 2         |
| 357  | MEDIC SPECIALIST           | S    | PEDIATRIE              | 3         |
| 358  | ASISTENT MEDICAL SEF       | S/PL | PEDIATRIE              | 1         |
| 359  | ASISTENT SOCIAL            | S    | ASISTENT SOCIAL        | 1         |
| 361  | ASISTENT MED. PRINCIPAL    | S    | PEDIATRIE              | 2         |
| 373  | ASISTENT MED. PRINCIPAL    | PL   | PEDIATRIE              | 12        |
| 374  | ASISTENT MEDICAL           | PL   | PEDIATRIE              | 1         |
| 375  | INSTRUCTOR MED. PRINCIPAL  | M    | INSTRUCTOR MEDICAL     | 1         |
| 376  | REGISTRATOR MED. PRINCIPAL | M    | REGISTRATOR MEDICAL    | 1         |
| 382  | INFIRMIERA                 | M    | INFIRMIERA             | 6         |
| 383  | INFIRMIERA DEBUTANTA       | M    | INFIRMIERA DEBUTANTA   | 1         |
| <b>Nr. total posturi</b>                                     |                            |      |                        | <b>32</b> |



|     |   |      |                            |                  |
|-----|---|------|----------------------------|------------------|
|     | <b>SECTIA PEDIATRIE -COMPARTIMENT TERAPIE ACUTA</b>   |      | <b>5 PATURI</b>            |                  |
| 384 | MEDIC PRIMAR  | S    | PEDIATRIE                  | 1                |
| 388 | ASISTENT MED. PRINCIPAL                               | PL   | PEDIATRIE                  | 4                |
| 390 | INFIRMIERA  | M    | INFIRMIERA                 | 2                |
|     | <b>Nr. total posturi</b>                              |      |                            | <b>7</b>         |
|     | <b>SECTIA ORTOPEDIE SI TRAUMATOLOGIE</b>              |      |                            | <b>40 PATURI</b> |
| 391 | MEDIC SEF SECTIE GRAD I                               | S    | ORTOPEDIE SI TRAUMATOLOGIE | 1                |
| 395 | MEDIC PRIMAR  | S    | ORTOPEDIE SI TRAUMATOLOGIE | 4                |
| 396 | MEDIC SPECIALIST                                      | S    | ORTOPEDIE SI TRAUMATOLOGIE | 1                |
| 397 | MEDIC   | S    | ORTOPEDIE SI TRAUMATOLOGIE | 1                |
| 398 | ASISTENT MEDICAL SEF                                  | S/PL | ASIST MED GENERALIST       | 1                |
| 409 | ASISTENT MED. PRINCIPAL                               | PL   | ASIST MED GENERALIST       | 11               |
| 413 | ASISTENT MEDICAL                                      | PL   | ASIST MED GENERALIST       | 4                |
| 414 | STATISCIAN MED. PRINCIPAL                             | M    | STATISCIAN MEDICAL         | 1                |
| 415 | GIPSAR PRINCIPAL                                      | M    | GIPSAR                     | 1                |
| 418 | GIPSAR MEDICAL  | M    | GIPSAR                     | 3                |
| 423 | INFIRMIERA  | M    | INFIRMIERA                 | 5                |
| 425 | BRANCARDIER   | G    | BRANCARDIER                | 2                |
|     | <b>Nr. total posturi</b>                              |      |                            | <b>35</b>        |
|     | <b>COMPARTIMENT OFTALMOLOGIE</b>                      |      | <b>15 PATURI</b>           |                  |
| 428 | MEDIC PRIMAR  | S    | OFTALMOLOGIE               | 3                |
| 429 | MEDIC   | S    | OFTALMOLOGIE               | 1                |
| 435 | ASISTENT MED. PRINCIPAL                               | PL   | ASIST MED GENERALIST       | 6                |
| 436 | REGISTRATOR MED. PRINCIPAL                            | M    | REGISTRATOR MEDICAL        | 1                |
| 438 | INFIRMIERA  | M    | INFIRMIERA                 | 2                |
|     | <b>Nr. total posturi</b>                              |      |                            | <b>13</b>        |
|     | <b>COMPARTIMENT ORL</b>                               |      | <b>20 PATURI</b>           |                  |
| 442 | MEDIC PRIMAR  | S    | ORL                        | 4                |
| 447 | ASISTENT MED. PRINCIPAL                               | PL   | ASIST MED GENERALIST       | 5                |
| 448 | ASISTENT MEDICAL                                      | PL   | ASIST MED GENERALIST       | 1                |
| 449 | REGISTRATOR MEDICAL                                   | M    | REGISTRATOR MEDICAL        | 1                |
| 452 | INFIRMIERA  | M    | INFIRMIERA                 | 3                |
|     | <b>Nr. total posturi</b>                              |      |                            | <b>14</b>        |
|     | <b>SECTIA ATI</b>                                     |      | <b>28 PATURI</b>           |                  |
| 453 | MEDIC SEF SECTIE GRAD I                               | S    | ATI                        | 1                |
| 459 | MEDIC PRIMAR  | S    | ATI                        | 6                |
| 461 | MEDIC SPECIALIST                                      | S    | ATI                        | 2                |
| 462 | MEDIC REZIDENT AN V                                   | S    | ATI                        | 1                |
| 463 | INGINER DE SISTEM                                     | S    | INGINER DE SISTEM          | 1                |
| 464 | ASISTENT MEDICAL SEF                                  | S/PL | ASIST MED GENERALIST       | 1                |
| 466 | ASISTENT MED. PRINCIPAL                               | S    | ASIST MED GENERALIST       | 2                |
| 493 | ASISTENT MED. PRINCIPAL                               | PL   | ASIST MED GENERALIST       | 27               |
| 498 | ASISTENT MEDICAL                                      | PL   | ASIST MED GENERALIST       | 5                |
| 499 | STATISCIAN MED. PRINCIPAL                             | M    | STATISCIAN MEDICAL         | 1                |
| 510 | INFIRMIERA  | M    | INFIRMIERA                 | 11               |
|     | <b>Nr. total posturi</b>                              |      |                            | <b>58</b>        |
|     | <b>SECTIA NEUROLOGIE</b>                              |      | <b>70 PATURI</b>           |                  |
| 511 | MEDIC SEF SECTIE GRAD I                               | S    | NEUROLOGIE                 | 1                |
| 515 | MEDIC PRIMAR  | S    | NEUROLOGIE                 | 4                |
| 517 | MEDIC SPECIALIST                                      | S    | NEUROLOGIE                 | 2                |
| 518 | ASISTENT MEDICAL SEF                                  | S/PL | ASIST MED GENERALIST       | 1                |
| 536 | ASISTENT MED. PRINCIPAL                               | PL   | ASIST MED GENERALIST       | 18               |
| 546 | ASISTENT MEDICAL                                      | PL   | ASIST MED GENERALIST       | 10               |
| 548 | REGISTRATOR MED. PRINCIPAL                            | M    | REGISTRATOR MEDICAL        | 2                |
| 564 | INFIRMIERA  | M    | INFIRMIERA                 | 16               |
| 567 | BRANCARDIER   | G    | BRANCARDIER                | 3                |
|     | <b>Nr. total posturi</b>                              |      |                            | <b>57</b>        |
|     | <b>SECTIA NEUROLOGIE - COMPARTIMENT TERAPIE ACUTA</b> |      | <b>5 PATURI</b>            |                  |
| 568 | MEDIC   | S    | NEUROLOGIE                 | 1                |
| 570 | ASISTENT MEDICAL PRINCIPAL                            | PL   | ASIST MED GENERALIST       | 2                |
| 575 | ASISTENT MEDICAL DEB                                  | PL   | ASIST MED GENERALIST       | 5                |
| 578 | INFIRMIERA DEB.                                       | M    | INFIRMIERA                 | 3                |
|     | <b>Nr. total posturi</b>                              |      |                            | <b>11</b>        |
|     | <b>SECTIA BOLI INFECTIOASE</b>                        |      | <b>40 PATURI</b>           |                  |
| 579 | MEDIC SEF SECTIE GRAD I                               | S    | BOLI INFECTIOASE           | 1                |
| 581 | MEDIC PRIMAR  | S    | BOLI INFECTIOASE           | 2                |
| 582 | MEDIC SPECIALIST                                      | S    | BOLI INFECTIOASE           | 1                |
| 583 | ASISTENT MEDICAL SEF                                  | S/PL | ASIST MED GENERALIST       | 1                |
| 585 | ASISTENT MED. PRINCIPAL                               | S    | ASIST MED GENERALIST       | 2                |
| 591 | ASISTENT MED. PRINCIPAL                               | PL   | ASIST MED GENERALIST       | 6                |

|   |                            |      |                                      |                  |
|---|----------------------------|------|--------------------------------------|------------------|
| 593   | ASISTENT MEDICAL           | PL   | ASIST MED GENERALIST                 | 2                |
| 595   | REGISTRATOR MEDICAL        | M    | REGISTRATOR MEDICAL                  | 2                |
| 600   | INFIRMIERA                 | M    | INFIRMIERA                           | 5                |
| <b>Nr. total posturi</b>  |                            |      |                                      | <b>22</b>        |
| <b>SECTIA BOLI INFECTIOASE - COMPARTIMENT HIV/SIDA</b>  |                            |      |                                      | <b>10 PATURI</b> |
| 601   | MEDIC PRIMAR               | S    | BOLI INFECTIOASE                     | 1                |
| 603   | ASISTENT MED. PRINCIPAL    | S    | ASIST MED GENERALIST                 | 2                |
| 605   | ASISTENT MED. PRINCIPAL    | PL   | ASIST MED GENERALIST                 | 2                |
| 607   | INFIRMIERA                 | M    | INFIRMIERA                           | 2                |
| <b>Nr. total posturi</b>  |                            |      |                                      | <b>7</b>         |
| <b>COMPARTIMENT DERMATO-VENEROLOGICE</b>  |                            |      |                                      | <b>8 PATURI</b>  |
| 609   | MEDIC PRIMAR               | S    | DERMATO-VENEROLOGICE                 | 2                |
| 610   | MEDIC                      | S    | DERMATO-VENEROLOGICE                 | 1                |
| 611   | ASISTENT MED. PRINCIPAL    | S    | ASIST MED GENERALIST                 | 1                |
| 616   | ASISTENT MED. PRINCIPAL    | PL   | ASIST MED GENERALIST                 | 5                |
| 618   | INFIRMIERA                 | M    | INFIRMIERA                           | 2                |
| <b>Nr. total posturi</b>  |                            |      |                                      | <b>11</b>        |
| <b>SECTIA PSIHIATRIE ACUTI</b>  |                            |      |                                      | <b>50 PATURI</b> |
| 619   | MEDIC SEF SECTIE GRAD I    | S    | PSIHIATRIE                           | 1                |
| 625   | MEDIC PRIMAR               | S    | PSIHIATRIE                           | 6                |
| 627   | PSIHOLOG                   | S    | PSIHOLOG                             | 2                |
| 628   | ASISTENT MEDICAL SEF       | S/PL | ASIST MED GENERALIST                 | 1                |
| 629   | ASISTENT MED. PRINCIPAL    | S    | ASIST MED GENERALIST                 | 1                |
| 644   | ASISTENT MED. PRINCIPAL    | PL   | ASIST MED GENERALIST                 | 15               |
| 646   | ASISTENT MEDICAL           | PL   | ASIST MED GENERALIST                 | 2                |
| 647   | STATISCIAN MED. PRINCIPAL  | M    | STATISCIAN MEDICAL                   | 1                |
| 648   | REGISTRATOR MED. PRINCIPAL | M    | REGISTRATOR MEDICAL                  | 1                |
| 649   | INSTRUCTOR ERGOTERAP       | M    | INSTRUCTOR ERGOTERAP                 | 1                |
| 661   | INFIRMIERA                 | M    | INFIRMIERA                           | 12               |
| 662   | BRANCARDIER                | G    | BRANCARDIER                          | 1                |
| <b>Nr. total posturi</b>  |                            |      |                                      | <b>44</b>        |
| <b>COMPARTIMENT PSIHIATRIE CRONICI (BAIA DE ARIES)</b>  |                            |      |                                      | <b>20 PATURI</b> |
| 663   | MEDIC                      | S    | PSIHIATRIE                           | 1                |
| 667   | ASISTENT MED. PRINCIPAL    | PL   | ASIST MED GENERALIST                 | 4                |
| 669   | ASISTENT MEDICAL           | PL   | ASIST MED GENERALIST                 | 2                |
| 670   | ASISTENT MEDICAL DEBUTANT  | PL   | ASIST MED GENERALIST                 | 1                |
| 675   | INFIRMIERA                 | M    | INFIRMIERA                           | 5                |
| 678   | INGRIJITOARE               | G    | INGRIJITOARE                         | 3                |
| 681   | BRANCARDIER                | G    | BRANCARDIER                          | 3                |
| <b>Nr. total posturi</b>  |                            |      |                                      | <b>19</b>        |
| <b>SECTIA RECUPERARE MEDICINA FIZICA SI BALNEO</b>  |                            |      |                                      | <b>25 PATURI</b> |
| 682   | MEDIC SEF SECTIE GRAD I    | S    | RECUPERARE MEDICINA FIZICA SI BALNEO | 1                |
| 685   | MEDIC PRIMAR               | S    | RECUPERARE MEDICINA FIZICA SI BALNEO | 3                |
| 686   | PROFESOR CFM               | S    | PROFESOR CFM                         | 1                |
| 687   | ASISTENT MEDICAL SEF       | S/PL | ASIST MED GENERALIST                 | 1                |
| 689   | ASISTENT MED. PRINCIPAL    | S    | ASIST MED GENERALIST                 | 2                |
| 697   | ASISTENT MED. PRINCIPAL    | PL   | ASIST MED GENERALIST                 | 8                |
| 698   | ASISTENT MEDICAL           | PL   | ASIST MED GENERALIST                 | 1                |
| 699   | SORA MEDICALA PRINCIPALA   | M    | SORA MEDICALA                        | 1                |
| 700   | REGISTRATOR MED. PRINCIPAL | M    | REGISTRATOR MEDICAL                  | 1                |
| 705   | INFIRMIERA                 | M    | INFIRMIERA                           | 5                |
| <b>Nr. total posturi</b>  |                            |      |                                      | <b>24</b>        |
| <b>SECTIA RECUPERARE, MEDICINA FIZICA SI BALNEOLOGIE - COMP RECUPERARE MEDICALA POSTRAUMATICA</b> |                            |      |                                      | <b>5 PATURI</b>  |
| 706   | MEDIC SPECIALIST           | S    | RECUPERARE MEDICINA FIZICA SI BALNEO | 1                |
| 707   | ASISTENT MEDICAL DEB       | PL   | ASIST MED GENERALIST                 | 1                |
| <b>Nr. total posturi</b>  |                            |      |                                      | <b>2</b>         |
| <b>COMPARTIMENT RECUPERARE NEUROLOGICA</b>  |                            |      |                                      | <b>15 PATURI</b> |
| 708   | MEDIC PRIMAR               | S    | RECUPERARE MEDICINA FIZICA SI        | 1                |
| 709   | KINETOTERAPEUT PRINCIPAL   | S    | KINETOTERAPEUT                       | 1                |
| 710   | PROFESOR CFM               | S    | PROFESOR CFM                         | 1                |
| 711   | ASISTENT MED. PRINCIPAL    | S    | ASIST MED GENERALIST                 | 1                |
| 721   | ASISTENT MED. PRINCIPAL    | PL   | ASIST MED GENERALIST                 | 10               |
| 726   | INFIRMIERA                 | M    | INFIRMIERA                           | 5                |
| <b>Nr. total posturi</b>  |                            |      |                                      | <b>19</b>        |
| <b>UNITATEA DE PRIMIRE URGENTE</b>  |                            |      |                                      | <b>5 PATURI</b>  |
| 727   | MEDIC SEF SECTIE GRAD I    | S    | URGENTA                              | 1                |
| 737   | MEDIC PRIMAR               | S    | URGENTA                              | 10               |

|  |                             |      |                              |                  |
|--|-----------------------------|------|------------------------------|------------------|
| 740  | MEDIC SPECIALIST            | S    | URGENTA                      | 3                |
| 741  | MEDIC                       | S    | MEDICINA DE FAMILIE CU COMPE | 1                |
| 742  | MEDIC SPECIALIST            | S    | PEDIATRIE                    | 1                |
| 745  | MEDIC                       | S    | PEDIATRIE                    | 3                |
| 746  | MEDIC REZIDENT PED. AN V    | S    | PEDIATRIE                    | 1                |
| 748  | MEDIC REZIDENT AN III       | S    | URGENTA                      | 2                |
| 750  | MEDIC REZIDENT AN I         | S    | URGENTA                      | 2                |
| 756  | MEDIC                       | S    | URGENTA                      | 6                |
| 758  | MEDIC                       | S    | GENERALIST CU COMPETENTA IN  | 2                |
| 759  | ASISTENT MEDICAL SEF        | S/PL | ASIST MED GENERALIST         | 1                |
| 763  | ASISTENT SOCIAL PRINCIPAL   | S    | ASISTENT SOCIAL              | 4                |
| 764  | ASISTENT SOCIAL             | S    | ASISTENT SOCIAL              | 1                |
| 768  | ASISTENT MED. PRINCIPAL     | S    | ASIST MED GENERALIST         | 4                |
| 788  | ASISTENT MED. PRINCIPAL     | PL   | ASIST MED GENERALIST         | 20               |
| 799  | ASISTENT MEDICAL            | PL   | ASIST MED GENERALIST         | 11               |
| 801  | ASISTENT MEDICAL DEB.       | S    | ASIST MED GENERALIST         | 2                |
| 803  | ASISTENT MEDICAL DEB.       | PL   | ASIST MED GENERALIST         | 2                |
| 804  | ANALIST PROGRAM IA          | S    | ANALIST PROGRAM              | 1                |
| 805  | SECRETAR DACTILOGRAF I      | M    | SECRETAR DACTILOGRAF         | 1                |
| 810  | REGISTRATOR MED. PRINCIPAL  | M    | REGISTRATOR MEDICAL          | 5                |
| 811  | REGISTRATOR MED. DEBUTANT   | M    | REGISTRATOR MEDICAL          | 1                |
| 829  | BRANCARDIER                 | G    | BRANCARDIER                  | 18               |
| 844  | INFIRMIERA                  | G    | INFIRMIERA                   | 15               |
| 846  | INFIRMIERA DEB.             | G    | INFIRMIERA                   | 2                |
| 855  | INGRIJITOARE                | G    | INGRIJITOARE                 | 9                |
| <b>Nr. total posturi</b>   |                             |      |                              | <b>129</b>       |
| <b>UNITATEA DE PRIMIRE URGENTE - CABINET MED. DENTARA DE URGENTA</b> |                             |      |                              |                  |
| 858  | MEDIC SPECIALIST            | S    | STOMATOLOG                   | 3                |
| 859  | MEDIC                       | S    | STOMATOLOG                   | 1                |
| 860  | ASISTENT MED. PRINCIPAL     | PL   | ASIST MED GENERALIST         | 1                |
| <b>Nr. total posturi</b>   |                             |      |                              | <b>5</b>         |
| <b>SPITALIZARE DE ZI</b>   |                             |      |                              | <b>25 PATURI</b> |
| 860,5  | INSPECTOR DE SPECIALITATE I | S    | ECONOMIST                    | 0,5              |
| 862,5  | ASISTENT MEDICAL            | PL   | ASIST MED GENERALIST         | 2                |
| 868,5  | ASISTENT MEDICAL DEB        | PL   | ASIST MED GENERALIST         | 6                |
| 869  | REGISTRATOR MED. DEBUTANT   | M    | REGISTRATOR MEDICAL          | 0,5              |
| 873  | INFIRMIERA DEB.             | G    | INFIRMIERA                   | 4                |
| <b>Nr. total posturi</b>   |                             |      |                              | <b>13</b>        |
| <b>STATIE HEMODIALIZA</b>  |                             |      |                              | <b>4 APARATE</b> |
| 874  | MEDIC SPECIALIST            | S    | NEFROLOGIE                   | 1                |
| 875  | ASISTENT MEDICAL PRINCIPAL  | S    | ASIST MED GENERALIST         | 1                |
| 877  | ASISTENT MEDICAL PRINCIPAL  | PL   | ASIST MED GENERALIST         | 2                |
| 879  | ASISTENT MEDICAL            | PL   | ASIST MED GENERALIST         | 2                |
| 880  | ASISTENT MEDICAL DEB        | PL   | ASIST MED GENERALIST         | 1                |
| 881  | REGISTRATOR MED. DEBUTANT   | M    | REGISTRATOR MEDICAL          | 1                |
| 885  | INFIRMIERA DEB.             | G    | INFIRMIERA                   | 4                |
| <b>Nr. total posturi</b>   |                             |      |                              | <b>12</b>        |
| <b>AMBULATORIUL INTEGRAT SPITALULUI</b>                              |                             |      |                              |                  |
| <b>CABINET INTERNE</b>   |                             |      |                              |                  |
| 886  | ASISTENT MED. PRINCIPAL     | PL   | ASIST MED GENERALIST         | 1                |
| <b>CABINET CARDIOLOGIE</b>   |                             |      |                              |                  |
| 887  | ASISTENT MED. PRINCIPAL     | PL   | ASIST MED GENERALIST         | 1                |
| 888  | ASISTENT MEDICAL            | PL   | ASIST MED GENERALIST         | 1                |
| <b>CABINET GASTROENTEROLOGIE</b>                                     |                             |      |                              |                  |
| 890  | ASISTENT MED. PRINCIPAL     | PL   | ASIST MED GENERALIST         | 2                |
| 891  | ASISTENT MED. DEBUTANT      | PL   | ASIST MED GENERALIST         | 1                |
| 892  | SORA MEDICALA PRINCIPALA    | M    | SORA MEDICALA                | 1                |
| <b>CABINET REUMATOLOGIE</b>  |                             |      |                              |                  |
| 893  | ASISTENT MED. PRINCIPAL     | PL   | ASIST MED GENERALIST         | 1                |
| <b>CABINET NEFROLOGIE</b>  |                             |      |                              |                  |
| 894  | ASISTENT MEDICAL            | PL   | ASIST MED GENERALIST         | 1                |
| <b>CABINET ENDOCRINOLOGIE</b>  |                             |      |                              |                  |
| 895  | ASISTENT MED. PRINCIPAL     | PL   | ASIST MED GENERALIST         | 1                |
| <b>CABINET PEDIATRIE</b>   |                             |      |                              |                  |
| 896  | ASISTENT MED. PRINCIPAL     | PL   | PEDIATRIE                    | 1                |
| <b>CABINET CHIRURGIE GENERALA</b>                                    |                             |      |                              |                  |
| 897  | ASISTENT MED. PRINCIPAL     | S    | ASIST MED GENERALIST         | 1                |
| 898  | ASISTENT MED. PRINCIPAL     | PL   | ASIST MED GENERALIST         | 1                |
| 899  | ASISTENT MEDICAL            | PL   | ASIST MED GENERALIST         | 1                |
| <b>CABINET NEUROCHIRURGIE</b>  |                             |      |                              |                  |
| 900  | ASISTENT MED. PRINCIPAL     | PL   | ASIST MED GENERALIST         | 1                |

|      |  |      |                                  |           |
|------|--|------|----------------------------------|-----------|
|      | <b>CABINET NEUROLOGIE</b>                          |      |                                  |           |
| 901  | ASISTENT MEDICAL PRINCIPAL                         | PL   | ASIST MED GENERALIST             | 1         |
|      | <b>CABINET DERMATO - VENEROLOGICE</b>              |      |                                  |           |
| 902  | MEDIC REZIDENT AN III                              | S    | DERMATO - VENEROLOGICE           | 1         |
| 904  | ASISTENT MED. PRINCIPAL                            | PL   | ASIST MED GENERALIST             | 2         |
|      | <b>CABINET UROLOGIE</b>                            |      |                                  |           |
| 905  | ASISTENT MED. PRINCIPAL                            | PL   | ASIST MED GENERALIST             | 1         |
|      | <b>CABINET ORTOPEDIE - TRAUMATOLOGIE</b>           |      |                                  |           |
| 906  | ASISTENT MEDICAL                                   | PL   | ASIST MED GENERALIST             | 1         |
|      | <b>CABINET OFTALMOLOGIE</b>                        |      |                                  |           |
| 907  | ASISTENT MED. PRINCIPAL                            | S    | ASIST MED GENERALIST             | 1         |
|      | <b>CABINET ORL</b>                                 |      |                                  |           |
| 908  | ASISTENT MED. PRINCIPAL                            | PL   | ASIST MED GENERALIST             | 1         |
|      | <b>CABINET GINECOLOGIE</b>                         |      |                                  |           |
| 909  | ASISTENT MED. PRINCIPAL                            | PL   | ASIST MED GENERALIST             | 1         |
|      | <b>CABINET PSIHIATRIE</b>                          |      |                                  |           |
| 910  | PSIHOLOG   | S    | PSIHOLOG                         | 1         |
| 912  | ASISTENT MED. PRINCIPAL                            | S    | ASIST MED GENERALIST             | 2         |
|      | <b>CABINET RECUPERARE FIZICA SI BALNEOLOGIE</b>    |      |                                  |           |
| 917  | ASISTENT MED. PRINCIPAL                            | PL   | ASIST MED GENERALIST             | 5         |
|      | <b>SALA DE GIMNASTICA</b>                          |      |                                  |           |
| 918  | PROFESOR PRINCIPAL CFM                             | PL   | PROFESOR CFM                     | 1         |
|      | <b>CABINET MEDICINA SPORTIVA</b>                   |      |                                  |           |
| 919  | ASISTENT MED. PRINCIPAL                            | PL   | ASIST MED GENERALIST             | 1         |
|      | <b>CABINET GERIATRIE SI GERONTOLOGIE</b>           |      |                                  |           |
| 920  | MEDIC PRIMAR                                       | S    | GERIATRIE SI GERONTOLOGIE        | 1         |
| 921  | ASISTENT MED. PRINCIPAL                            | PL   | ASIST MED GENERALIST             | 1         |
|      | <b>CABINET DE ALERGOLOGIE SI IMUNITATE CLINICA</b> |      |                                  |           |
| 922  | MEDIC SPECIALIST                                   | S    | ALERGOLOGIE SI IMUNITATE CLINICA | 1         |
| 923  | ASISTENT MEDICAL DEB.                              | PL   | ASIST MED GENERALIST             | 1         |
|      | <b>FISIER DISPENSAR POLICLINICA</b>                |      |                                  |           |
| 926  | REGISTRATOR MED. PRINCIPAL                         | M    | REGISTRATOR MEDICAL              | 3         |
| 927  | STATISTICIAN MEDICAL                               | M    | STATISCIAN MEDICAL               | 1         |
|      | <b>INGRIJITOARE CURATENIE</b>                      |      |                                  |           |
| 931  | INGRIJITOARE CURATENIE                             | G    | INGRIJITOARE CURATENIE           | 4         |
|      | <b>Nr. total posturi</b>                           |      |                                  | <b>46</b> |
|      | <b>ALTE STRUCTURI FUNCTIONALE</b>                  |      |                                  |           |
|      | <b>BLOC OPERATOR</b>                               |      |                                  |           |
| 932  | ASISTENT MEDICAL SEF                               | S/PL | ASIST MED GENERALIST             | 1         |
| 940  | ASISTENT MED. PRINCIPAL                            | S    | ASIST MED GENERALIST             | 8         |
| 947  | ASISTENT MED. PRINCIPAL                            | S    | OBSTETRICA GINECOLOGIE           | 7         |
| 969  | ASISTENT MED. PRINCIPAL                            | PL   | ASIST MED GENERALIST             | 22        |
| 977  | ASISTENT MED. PRINCIPAL                            | PL   | OBSTETICA GINECOLOGIE            | 8         |
| 983  | ASISTENT MEDICAL                                   | PL   | ASIST MED GENERALIST             | 6         |
| 984  | ASISTENT MEDICAL DEB.                              | PL   | ASIST MED GENERALIST             | 1         |
| 993  | INFIRMIERA   | G    | INFIRMIERA                       | 9         |
| 998  | INFIRMIERA DEBUTANT                                | G    | INFIRMIERA                       | 5         |
|      | <b>Nr. total posturi</b>                           |      |                                  | <b>67</b> |
|      | <b>FARMACIE SPITAL</b>                             |      |                                  |           |
| 999  | FARMACIST PR SEF GRADUL I                          | S    | FARMACIE                         | 1         |
| 1001 | FARMACIST PRIMAR                                   | S    | FARMACIE                         | 2         |
| 1002 | FARMACIST  | S    | FARMACIE                         | 1         |
| 1003 | FARMACIST REZ. AN I                                | S    | FARMACIE                         | 1         |
| 1012 | ASISTENT MED. PRINCIPAL                            | PL   | FARMACIE                         | 9         |
| 1014 | ASISTENT MEDICAL                                   | PL   | FARMACIE                         | 2         |
| 1016 | ASISTENT MEDICAL DEB.                              | PL   | FARMACIE                         | 2         |
| 1017 | OPERATOR DATE II                                   | M    | OPERATOR DATE II                 | 1         |
|      | <b>Nr. total posturi</b>                           |      |                                  | <b>19</b> |
|      | <b>LABORATOR BACTERIOLOGIE</b>                     |      |                                  |           |
| 1018 | MEDIC SEF SECTIE GRAD I                            | S    | LABORATOR                        | 1         |
| 1019 | CHIMIST PRINCIPAL                                  | S    | LABORATOR                        | 1         |
| 1020 | ASISTENT MEDICAL SEF                               | S/PL | LABORATOR                        | 1         |
| 1023 | ASISTENT MED. PRINCIPAL                            | PL   | LABORATOR                        | 3         |
|      | <b>Nr. total posturi</b>                           |      |                                  | <b>6</b>  |
|      | <b>LABORATOR ANALIZE MEDICALE</b>                  |      |                                  |           |
| 1025 | MEDIC PRIMAR                                       | S    | LABORATOR                        | 2         |
| 1026 | BIOLOG PRINCIPAL                                   | S    | LABORATOR                        | 1         |
| 1028 | ASISTENT MED. PRINCIPAL                            | PL   | LABORATOR                        | 2         |
| 1030 | ASISTENT MEDICAL                                   | PL   | ASIST MED GENERALIST             | 2         |
| 1031 | REGISTRATOR MED.PRINCIPAL                          | M    | REGISTRATOR MEDICAL              | 1         |

|      |  |      |                                   |           |
|------|--|------|-----------------------------------|-----------|
|      | <b>Nr. total posturi</b>   |      |                                   | <b>8</b>  |
|      | <b>LABORATOR IMUNOSEROLOGIE, CONTAGIOASE SI PLANIFICARE FAMILIARA</b>  |      |                                   |           |
| 1032 | BIOLOG PRINCIPAL   | S    | LABORATOR                         | 1         |
| 1033 | CHIMIST PRINCIPAL  | S    | LABORATOR                         | 1         |
| 1034 | ASISTENT MED. PRINCIPAL  | PL   | LABORATOR                         | 1         |
| 1035 | REGISTRATOR MED. DEBUTANT  | M    | REGISTRATOR MEDICAL               | 1         |
|      | <b>Nr. total posturi</b>   |      |                                   | <b>4</b>  |
|      | <b>LABORATOR BIOCHIMIE</b>   |      |                                   |           |
| 1036 | BIOLOG PRINCIPAL   | S    | LABORATOR                         | 1         |
| 1039 | CHIMIST PRINCIPAL  | S    | LABORATOR                         | 3         |
| 1041 | ASISTENT MED. PRINCIPAL  | PL   | LABORATOR                         | 2         |
|      | <b>Nr. total posturi</b>   |      |                                   | <b>6</b>  |
|      | <b>LABORATOR HEMATOLOGIE</b>   |      |                                   |           |
| 1042 | BIOLOG PRINCIPAL   | S    | LABORATOR                         | 1         |
| 1043 | CHIMIST  | S    | LABORATOR                         | 1         |
| 1046 | ASISTENT MED. PRINCIPAL  | PL   | LABORATOR                         | 3         |
| 1048 | ASISTENT MEDICAL   | PL   | LABORATOR                         | 2         |
| 1049 | STATISCIAN MED. PRINCIPAL  | M    | STATISCIAN MEDICAL                | 1         |
|      | <b>Nr. total posturi</b>   |      |                                   | <b>8</b>  |
|      | <b>LABORATOR RADIOLOGIE SI IMAGISTICA MEDICALA</b>   |      |                                   |           |
| 1050 | MEDIC SEF SECTIE GRAD I  | S    | RADIOLOGIE SI IMAGISTICA MEDICALA | 1         |
| 1052 | MEDIC PRIMAR   | S    | RADIOLOGIE SI IMAGISTICA MEDICALA | 2         |
| 1053 | MEDIC  | S    | RADIOLOGIE SI IMAGISTICA MEDICALA | 1         |
| 1054 | ASISTENT MEDICAL SEF   | S/PL | RADIOLOGIE SI IMAGISTICA MEDICALA | 1         |
| 1055 | ASISTENT MEDICAL   | S    | ASIST MED GENERALIST              | 1         |
| 1061 | ASISTENT MED. PRINCIPAL  | PL   | RADIOLOGIE SI IMAGISTICA MEDICALA | 6         |
| 1062 | STATISTICIAN MEDICAL   | M    | STATISTICIAN MEDICAL              | 1         |
|      | <b>Nr. total posturi</b>   |      |                                   | <b>13</b> |
|      | <b>LABORATOR RADIOLOGIE SI IMAGISTICA MEDICALA -<br/>COMPUTER TOMOGRAF- SPITAL SI AMBULATORIUL DE SPECIALITATE</b> |      |                                   |           |
| 1064 | MEDIC PRIMAR   | S    | RADIOLOGIE SI IMAGISTICA MEDICALA | 2         |
| 1065 | MEDIC SPECIALIST   | S    | RADIOLOGIE SI IMAGISTICA MEDICALA | 1         |
| 1070 | ASISTENT MED. PRINCIPAL  | PL   | RADIOLOGIE SI IMAGISTICA MEDICALA | 5         |
| 1071 | ASISTENT MEDICAL   | PL   | RADIOLOGIE SI IMAGISTICA MEDICALA | 1         |
| 1072 | REGISTRATOR MEDICAL DEBUTANT   | M    | REGISTRATOR MEDICAL               | 1         |
|      | <b>Nr. total posturi</b>   |      |                                   | <b>10</b> |
|      | <b>LABORATOR EXPLORARI FUNCTIONALE</b>   |      |                                   |           |
| 1073 | ASISTENT MED. PRINCIPAL  | PL   | ASIST MED GENERALIST              | 1         |
|      | <b>Nr. total posturi</b>   |      |                                   | <b>1</b>  |
|      | <b>SERVICIUL JUDETEAN DE MEDICINA LEGALA</b>   |      |                                   |           |
| 1074 | MEDIC SEF SERV. M.L. GRADUL I  | S    | MEDICINA LEGALA                   | 1         |
| 1076 | MEDIC PRIMAR   | S    | MEDICINA LEGALA                   | 2         |
| 1077 | MEDIC SPECIALIST   | S    | MEDICINA LEGALA                   | 1         |
| 1079 | FARMACIST PRIMAR M.L.  | S    | FARMACIST M.L.                    | 2         |
| 1080 | CHIMIST PRINCIPAL M.L.   | S    | CHIMIST M.L.                      | 1         |
| 1083 | ASISTENT MED. PRIN. M.L.   | PL   | MEDICINA LEGALA                   | 3         |
| 1084 | ASISTENT MEDICAL M.L.  | PL   | MEDICINA LEGALA                   | 1         |
| 1085 | ASISTENT MEDICAL DEB M.L.  | PL   | ASISTENT DE FARMACIE              | 1         |
| 1086 | INGRIJITOARE   | G    | INGRIJITOARE                      | 1         |
| 1087 | BRANCARDIER  | G    | BRANCARDIER                       | 1         |
|      | <b>Nr. total posturi</b>   |      |                                   | <b>14</b> |
|      | <b>SERVICIUL DE ANATOMIE PATOLOGICA</b>  |      |                                   |           |
| 1088 | ASISTENT MED. PRIN. A.P.   | SSD  | ANATOMIE PATOLOGICA               | 1         |
| 1091 | ASISTENT MED. PRIN. A.P.   | PL   | ANATOMIE PATOLOGICA               | 3         |
| 1092 | ASISTENT MEDICAL A.P.  | PL   | FARMACIE                          | 1         |
| 1093 | ASISTENT MEDICAL DEB.A.P.  | PL   | GENERALIST                        | 1         |
|      | <b>Nr. total posturi</b>   |      |                                   | <b>6</b>  |
|      | <b>SERVICIUL DE ANATOMIE PATOLOGICA - COMPARTIMENT CITOLOGIE</b>   |      |                                   |           |
| 1094 | MEDIC  | S    | ANATOMIE PATOLOGICA               | 1         |
| 1095 | BIOLOG SPECIALIST A.P.   | S    | BIOLOG                            | 1         |
| 1096 | ASISTENT MEDICAL A.P.  | PL   | ASIST MED GENERALIST              | 1         |
|      | <b>Nr. total posturi</b>   |      |                                   | <b>3</b>  |
|      | <b>SERVICIUL DE ANATOMIE PATOLOGICA - COMPARTIMENT HISTOPATOLOGIE</b>  |      |                                   |           |
| 1097 | REGISTRATOR MEDICAL DEBUTANT   | M    | REGISTRATOR MEDICAL               | 1         |
|      | <b>Nr. total posturi</b>   |      |                                   | <b>1</b>  |
|      | <b>SERVICIUL DE ANATOMIE PATOLOGICA - PROSECTURA</b>   |      |                                   |           |
| 1099 | MEDIC SPECIALIST A.P.  | S    | ANATOMIE PATOLOGICA               | 2         |
|      | <b>Nr. total posturi</b>   |      |                                   | <b>2</b>  |
|      | <b>CABINET PLANIFICARE FAMILIALA</b>   |      |                                   |           |

|   |                              |    |                               |           |
|---|------------------------------|----|-------------------------------|-----------|
| 1100  | MEDIC SPECIALIST             | S  | MEDICINA DE FAMILIE COMP. PLA | 1         |
| 1101  | ASISTENT MED. PRINCIPAL      | PL | OCROTIRE                      | 1         |
| 1102  | REGISTRATOR MED. PRINCIPAL   | M  | REGISTRATOR MEDICAL           | 1         |
| <b>Nr. total posturi</b>  |                              |    |                               | <b>3</b>  |
| <b>CABINET MEDICINA MUNCII</b>  |                              |    |                               |           |
| 1103  | MEDIC PRIMAR                 | S  | MEDICINA MUNCII               | 1         |
| 1104  | MEDIC SPECIALIST             | S  | MEDICINA MUNCII               | 1         |
| 1105  | ASISTENT MED. PRINCIPAL      | PL | ASIST MED GENERALIST          | 1         |
| <b>Nr. total posturi</b>  |                              |    |                               | <b>3</b>  |
| <b>CABINET ONCOLOGIE MEDICALA</b>   |                              |    |                               |           |
| 1106  | ASISTENT MED. PRINCIPAL      | PL | ASIST MED GENERALIST          | 1         |
| 1107  | ASISTENT MEDICAL             | PL | ASIST MED GENERALIST          | 1         |
| 1108  | STATISTCIAN MED. PRINCIPAL   | M  | STATISTCIAN MEDICAL           | 1         |
| <b>CABINET BOLI INFECTIOASE</b>   |                              |    |                               |           |
| 1110  | ASISTENT MED. PRINCIPAL      | PL | ASIST MED GENERALIST          | 2         |
| <b>CABINET DIABET ZAHARAT, NUTRITIE SI BOLI METABOLICE</b>                      |                              |    |                               |           |
| 1111  | ASISTENT MED. PRINCIPAL      | S  | ASIST MED GENERALIST          | 1         |
| <b>CABINET DIABET ZAHARAT, NUTRITIE SI BOLI METABOLICE (EDUCATIE SPECIFICA)</b> |                              |    |                               |           |
| 1112  | STATISCIAN MED. PRINCIPAL    | PL | STATISCIAN MEDICAL            | 1         |
| <b>CABINET DIABET ZAHARAT, NUTRITIE SI BOLI METABOLICE (PICIOR DIABETIC)</b>    |                              |    |                               |           |
| 1113  | REGISTRATOR MED. PRINCIPAL   | M  | REGISTRATOR MEDICAL           | 1         |
| <b>Nr. total posturi</b>  |                              |    |                               | <b>8</b>  |
| <b>CSM ADULTI CU STATIONARE DE ZI - 35 LOCURI</b>                               |                              |    |                               |           |
| 1114  | MEDIC COORDONATOR            | S  | PSIHIATRIE                    | 1         |
| 1115  | MEDIC PRIMAR                 | S  | PSIHIATRIE                    | 1         |
| 1116  | PSIHOLOG                     | S  | PSIHOLOG                      | 1         |
| 1117  | ASISTENT SOCIAL              | S  | ASISTENT SOCIAL               | 1         |
| 1118  | ASISTENT MED. PRINCIPAL      | PL | ASIST MED GENERALIST          | 1         |
| 1120  | ASISTENT MED                 | PL | ASIST MED GENERALIST          | 2         |
| 1121  | INSTRUCTOR ERGOTERAP         | M  | INSTRUCTOR ERGOTERAP          | 1         |
| 1122  | REGISTRATOR MED. PRINCIPAL   | M  | REGISTRATOR MEDICAL           | 1         |
| 1123  | INGRIJITOARE                 | G  | INGRIJITOARE                  | 1         |
| <b>Nr. total posturi</b>  |                              |    |                               | <b>10</b> |
| <b>CSM COPII</b>  |                              |    |                               |           |
| 1124  | MEDIC SEF CSM GRADUL I       | S  | PSIHIATRIE PEDIATRICA         | 1         |
| 1126  | MEDIC PRIMAR                 | S  | PSIHIATRIE PEDIATRICA         | 2         |
| 1127  | PSIHOLOG                     | S  | PSIHOLOG                      | 1         |
| 1128  | PSIHOLOG SPECIALIST          | S  | PSIHOLOG SPECIALIST           | 1         |
| 1129  | ASISTENT SOCIAL              | S  | ASISTENT SOCIAL               | 1         |
| 1132  | ASISTENT MED. PRINCIPAL      | PL | ASIST MED GENERALIST          | 3         |
| 1133  | INSTRUCTOR ERGOTERAP         | M  | INSTRUCTOR ERGOTERAP          | 1         |
| 1134  | REGISTRATOR MED. PRINCIPAL   | M  | REGISTRATOR MEDICAL           | 1         |
| 1135  | REGISTRATOR MEDICAL          | M  | REGISTRATOR MEDICAL           | 1         |
| 1136  | INGRIJITOARE                 | G  | INGRIJITOARE                  | 1         |
| <b>Nr. total posturi</b>  |                              |    |                               | <b>13</b> |
| <b>DISPENSAR TBC</b>  |                              |    |                               |           |
| 1137  | MEDIC SEF DISPENSAR TBC GRAD | S  | PNEUMOFIZIOLOGIE              | 1         |
| 1140  | MEDIC PRIMAR                 | S  | PNEUMOFIZIOLOGIE              | 3         |
| 1141  | BIOLOG PRINCIPAL             | S  | BIOLOG                        | 1         |
| 1142  | ASISTENT MED. PRINCIPAL      | S  | ASIST MED GENERALIST          | 1         |
| 1149  | ASISTENT MED. PRINCIPAL      | PL | ASIST MED GENERALIST          | 7         |
| 1150  | ASISTENT MEDICAL             | PL | ASIST MED GENERALIST          | 1         |
| 1151  | REGISTRATOR MEDICAL PR.      | M  | REGISTRATOR MEDICAL           | 1         |
| 1152  | CONDUCATOR AUTO              | M  | CONDUCATOR AUTO               | 1         |
| 1153  | INGRIJITOARE                 | G  | INGRIJITOARE                  | 1         |
| <b>Nr. total posturi</b>  |                              |    |                               | <b>17</b> |
| <b>COMPARTMENT APARATURA MEDICALA</b>   |                              |    |                               |           |
| 1154  | INGINER APARATURA MEDICALA   | S  | INGINER APARATURA MEDICALA    | 1         |
| 1159  | ASISTENT MED. PRINCIPAL      | PL | ASISTENT APARATURA MEDICALA   | 5         |
| <b>Nr. total posturi</b>  |                              |    |                               | <b>6</b>  |
| <b>SERVICIUL DE MANAGEMENT AL CALITATII SERVICIILOR MEDICALE</b>                |                              |    |                               |           |
| 1160  | SEF SERVICIU GRADUL I        | S  | JURIST/ECONOMIST/INGINER      | 1         |
| <b>MANAGEMENTUL CALITATII SERVICIILOR MEDICALE</b>                              |                              |    |                               |           |
| 1161  | MEDIC                        | S  | MEDIC                         | 1         |
| 1162  | CONSILIER JURIDIC DEBUTANT   | S  | CONSILIER JURIDIC             | 1         |
| 1164  | INSPECTOR DE SPEC I          | S  | JURIST/ECONOMIST              | 2         |
| <b>STATISTICA</b>   |                              |    |                               |           |
| 1165  | ASISTENT MEDICAL             | PL | ASIST MED GENERALIST          | 1         |
| 1166  | REGISTRATOR MED. PRINCIPAL   | M  | REGISTRATOR MEDICAL           | 1         |

|  |  |      |                             |            |
|--|--|------|-----------------------------|------------|
| 1167   | REGISTRATOR MEDICAL  | M    | REGISTRATOR MEDICAL         | 1          |
|  | <b>Nr. total posturi</b>   |      |                             | <b>8</b>   |
|  | <b>SERVICIUL DE SUPRAVEGHERE SI CONTROL AL INFECTIILOR NOSOCOMIALE</b> |      |                             |            |
| 1168   | MEDIC SEF SERV. GRADUL I   | S    | EPIDEMIOLOGIE               | 1          |
|  | <b>SUPRAVEGHERE SI CONTROL AL INFECTIILOR NOSOCOMIALE</b>              |      |                             |            |
| 1169   | ASISTENT MED. PRINCIPAL  | PL   | IGIENA                      | 1          |
| 1170   | ASISTENT MEDICAL   | PL   | ASIST MED GENERALIST        | 1          |
| 1172   | AGENT D.D.D.   | G    | AGENT D.D.D.                | 2          |
|  | <b>STERILIZARE</b>   |      |                             |            |
| 1173   | ASISTENT MEDICAL SEF   | S/PL | ASISTENT APARATURA MEDICALA | 1          |
| 1182   | ASISTENT MED. PRINCIPAL  | PL   | ASISTENT APARATURA MEDICALA | 9          |
|  | <b>Nr. total posturi</b>   |      |                             | <b>15</b>  |
|  | <b>COMPARTIMENT INGRIJITOARE DE CURATENIE</b>                          |      |                             |            |
| 1293   | INGRIJITOARE   | G    | INGRIJITOARE                | 111        |
|  | <b>Nr. total posturi</b>   |      |                             | <b>111</b> |
|  | <b>CRESA</b>   |      |                             |            |
| 1294   | ECONOMIST II   | S    | ECONOMIST                   | 1          |
| 1295   | CONTABIL I   | M    | CONTABIL                    | 1          |
| 1297   | ASISTENT MED. PRINCIPAL  | PL   | ASIST MED GENERALIST        | 2          |
| 1298   | INSTRUCTOR MEDICAL   | M    | INSTRUCTOR MEDICAL          | 1          |
| 1300   | INFIRMIERA   | M    | INFIRMIERA                  | 2          |
| 1301   | INFIRMIERA DEBUTANT  | M    | INFIRMIERA DEBUTANTA        | 1          |
| 1302   | MUNCITOR III   | G    | BUCATAR                     | 1          |
| 1303   | INGRIJITOARE CURATENIE   | G    | INGRIJITOARE CURATENIE      | 1          |
|  | <b>Nr. total posturi</b>   |      |                             | <b>10</b>  |
|  | <b>COMPARTIMENT DE INTERNARII - INFORMATII</b>                         |      |                             |            |
| 1306   | REGISTRATOR MEDICAL  | M    | REGISTRATOR MEDICAL         | 3          |
|  | <b>Nr. total posturi</b>   |      |                             | <b>3</b>   |
| <b>B. STRUCTURI FUNCTIONALE - APARAT FUNCTIONAL</b>      |  |      |                             |            |
| <b>SERVICIUL FINANCIAR -CONTABILITATE SI INFORMATICA</b> |  |      |                             |            |
| 1307   | SEF SERVICIU GRADUL I  | S    | ECONOMIST                   | 1          |
| 1312   | ECONOMIST I A  | S    | ECONOMIST                   | 5          |
| 1313   | ECONOMIST II   | S    | ECONOMIST                   | 1          |
| 1314   | CONTABIL IA  | M    | CONTABIL                    | 1          |
| 1315   | ANALIST I A  | S    | ANALIST                     | 1          |
| 1317   | ANALIST AJ. I A  | M    | ANALIST AJUTOR              | 2          |
|  | <b>Nr. total posturi</b>   |      |                             | <b>11</b>  |
|  | <b>BIROU ACHIZITII PUBLICE SI APROVIZIONARE</b>                        |      |                             |            |
| 1318   | SEF BIROU GRADUL I   | S    | INGINER/ECONOMIST           | 1          |
| 1322   | ECONOMIST IA   | S    | ECONOMIST                   | 4          |
| 1323   | ECONOMIST I  | S    | ECONOMIST                   | 1          |
| 1324   | INSPECTOR DE SPECIALITATE II   | S    | JURIST                      | 1          |
|  | <b>Nr. total posturi</b>   |      |                             | <b>7</b>   |
|  | <b>MAGAZIE</b>   |      |                             |            |
| 1326   | MAGAZIONER   | M    | MAGAZIONER                  | 2          |
| 1327   | MANIPULANT BUNURI  | M    | MANIPULANT BUNURI           | 1          |
|  | <b>Nr. total posturi</b>   |      |                             | <b>3</b>   |
|  | <b>CONDUCATORI AUTO</b>  |      |                             |            |
| 1331   | MUNCITOR III   |      | CONDUCATORI AUTO            | 4          |
|  | <b>Nr. total posturi</b>   |      |                             | <b>4</b>   |
|  | <b>SERVICIUL RESURSE UMANE SI RELATII CU PUBLICUL</b>                  |      |                             |            |
| 1332   | SEF SERVICIU GRADUL I  | S    | ECONOMIST                   | 1          |
|  | <b>RESURSE UMANE</b>   |      |                             |            |
| 1333   | ECONOMIST IA   | S    | ECONOMIST                   | 1          |
| 1334   | INSPECTOR DE SPEC I  | S    | ECONOMIST                   | 1          |
| 1335   | INSPECTOR DE SPEC II   | S    | ECONOMIST                   | 1          |
| 1336   | ECONOMIST I  | S    | ECONOMIST                   | 1          |
| 1337   | ECONOMIST II   | S    | ECONOMIST                   | 1          |
|  | <b>RELATII CU PUBLICUL</b>   |      |                             |            |
| 1338   | INSPECTOR DE SPEC I  | S    | ECONOMIST/JURIST            | 1          |
| 1339   | INSPECTOR DE SPEC II   | S    | ECONOMIST                   | 1          |
|  | <b>Nr. total posturi</b>   |      |                             | <b>8</b>   |
|  | <b>SERVICIUL TEHNIC ADMINISTRATIV SI PSM</b>                           |      |                             |            |
| 1340   | SEF SERVICIU GRADUL I  | S    | JURIST/ECONOMIST/INGINER    | 1          |
|  | <b>TEHNIC ADMINISTRATIV SI PSM</b>                                     |      |                             |            |
| 1341   | INGINER IA   | S    | INGINER                     | 1          |
| 1342   | INSPECTOR DE SPECIALITATE I  | S    | JURIST/ECONOMIST/INGINER    | 1          |
| 1343   | ECONOMIST I  | S    | ECONOMIST                   | 1          |

|  |                         |    |                      |             |
|--|-------------------------|----|----------------------|-------------|
| 1344   | INGINER                 | S  | INGINER              | 1           |
| 1345   | ARHIVAR                 | M  | ARHIVAR              | 1           |
| <b>MUNCITORI INDIRECT PRODUCTIVI</b>                     |                         |    |                      |             |
| 1346   | MUNCITOR I SEF          | G  | ELECTRICIAN          | 1           |
| 1350   | MUNCITOR I              | G  | ELECTRICIAN          | 4           |
| 1353   | MUNCITOR II             | G  | INSTALATOR           | 3           |
| 1356   | MUNCITOR I              | G  | MECANIC              | 3           |
| 1360   | MUNCITOR II             | G  | FOCHIST              | 4           |
| 1362   | MUNCITOR I              | G  | FOCHIST              | 2           |
| 1363   | MUNCITOR III            | G  | FOCHIST              | 1           |
| 1364   | MUNCITOR II             | G  | ZUGRAV               | 1           |
| 1365   | MUNCITOR IV             | G  | ZUGRAV               | 1           |
| 1366   | MUNCITOR II             | G  | TAMPLAR              | 1           |
| 1367   | MUNCITOR                | G  | TAPTIER              | 1           |
| 1368   | MUNCITOR IV             | G  | CROITOR              | 1           |
| <b>CENTRALA TELEFONICA</b>                               |                         |    |                      |             |
| 1370   | MUNCITOR III            | G  | TELEFONISTA          | 2           |
| 1371   | MUNCITOR NECALIFICAT    | G  | MUNCITOR NECALIFICAT | 1           |
| <b>MUNCITOR SPATII VERZI</b>                             |                         |    |                      |             |
| 1372   | MUNCITOR SP.VERZI       | G  |                      | 1           |
| <b>ACTIVITATE DE INTRETINERE REVIZIE THE. ASCENSOARE</b> |                         |    |                      |             |
| 1377   | MUNCITOR IV             | G  | LIFTIERA             | 5           |
| <b>Nr. total posturi</b>                                 |                         |    |                      | <b>38</b>   |
| <b>COMPARTIMENT JURIDIC</b>                              |                         |    |                      |             |
| 1378   | CONSILIER JUR. IA       | S  | JURIST               | 1           |
| 1379   | CONSILIER JUR. DEB      | S  | JURIST               | 1           |
| <b>Nr. total posturi</b>                                 |                         |    |                      | <b>2</b>    |
| <b>COMPARTIMENT AUDIT</b>                                |                         |    |                      |             |
| 1380   | MEDIC                   | S  | MEDICINA GENERALA    | 1           |
| 1381   | AUDITOR                 | S  | AUDITOR              | 1           |
| <b>Nr. total posturi</b>                                 |                         |    |                      | <b>2</b>    |
| <b>COMPARTIMENT RELIGIOS</b>                             |                         |    |                      |             |
| 1383   | PREOT I                 | S  | PREOT                | 2           |
| <b>Nr. total posturi</b>                                 |                         |    |                      | <b>2</b>    |
| <b>DIETETICA SI BLOC ALIMENTAR</b>                       |                         |    |                      |             |
| 1384   | SEF FORMATIE MUNCITORI  |    |                      | 1           |
| <b>DIETETICA</b>   |                         |    |                      |             |
| 1386   | ASISTENT MED. PRINCIPAL | PL | ASIST MED GENERALIST | 2           |
| <b>BLOCUL ALIMENTAR</b>                                  |                         |    |                      |             |
| 1394   | MUNCITOR II             | G  | BUCATAR              | 8           |
| 1400   | MUNCITOR III            | G  | BUCATAR              | 6           |
| 1401   | MUNCITOR IV             | G  | BUCATAR              | 1           |
| <b>Nr. total posturi</b>                                 |                         |    |                      | <b>18</b>   |
| <b>GARDEROBA</b>   |                         |    |                      |             |
| 1404   | GARDEROBA               | G  | GARDEROBA            | 3           |
| <b>Nr. total posturi</b>                                 |                         |    |                      | <b>3</b>    |
| <b>SPALATORIE</b>  |                         |    |                      |             |
| 1405   | SPALATOREASA SEF        | G  | SPALATOREASA         | 1           |
| 1414   | SPALATOREASA            | G  | SPALATOREASA         | 9           |
| <b>Nr. total posturi</b>                                 |                         |    |                      | <b>10</b>   |
|  |                         |    |                      | <b>1414</b> |



## **HOTĂRÂRE**

privind aprobarea virărilor de credite bugetare de la un capitol la alt capitol bugetar pentru bugetul propriu al Județului Alba pe anul 2013

Consiliul județean Alba întrunit în ședința ordinară din data de 29 august 2013;

Luând în dezbateri :

- Expunerea de motive la proiectul de hotărâre privind aprobarea virărilor de credite bugetare de la un capitol la alt capitol bugetar pentru bugetul propriu al Județului Alba pe anul 2013;
- Proiectul de hotărâre privind aprobarea virărilor de credite bugetare de la un capitol la alt capitol bugetar pentru bugetul propriu al Județului Alba pe anul 2013, inițiat de domnul președinte Ion Dumitrel
- Raportul de specialitate al Direcției de Dezvoltare și Bugete nr. 13172 /22.08.2013, cu privire la proiectul de hotărâre înregistrat sub nr. 169/21.08.2013.

Văzând:

Avizul favorabil al Comisiei de specialitate nr.1 – „Dezvoltare economică, bugete, strategii”.

Având în vedere prevederile :

- Legii 500/2002 privind finanțele publice, cu modificările și completările ulterioare;
- Legii nr.273/2006 privind finanțele publice locale, cu modificările și completările ulterioare;
- Legii nr.5/2013 privind bugetul de stat pe anul 2013;
- Ordonanța de Urgență a Guvernului nr.12/2013 pentru reglementarea unor măsuri financiar-fiscale și prorogarea unor termene;
- art.91 din Legea privind administrația publică locală nr.215/2001, republicată, cu modificările și completările ulterioare;
- Legea nr.1/2011 – legea educației naționale

În temeiul art.97 și art.115 alineatul (1) lit.”c” din Legea administrației publice locale nr.215/2001, republicată, cu modificările și completările ulterioare adoptă prezenta:

## **HOTARARE**

**Art.unic:** Se aproba virarea creditelor bugetare de la un capitol la alt capitol bugetar pentru bugetul propriu al Județului Alba și în consecința Hotărârea nr.34/2013, cu modificările și completările ulterioare, se modifica , după cum urmează:

1. Articolul 1 se modifica și va avea următorul cuprins:

„**Art.1** – Bugetul general al județului Alba, pe anul 2013, se stabilește în sumă de 286.281,61 mii lei, în structura prevăzută în anexa nr.1 – parte integrantă a prezentei hotărâri”.

2. La articolul 2 alineatele (1), (2) și (3) se modifica și vor avea următorul cuprins:

„ **Art.2** – (1) Se aprobă bugetul propriu al județului Alba, pe anul 2013, în sumă de 188.984,78 mii lei, în structura prevăzută în anexa nr.2 – parte integrantă a prezentei hotărâri.

(2) Bugetul propriu al județului Alba - secțiunea de funcționare pe anul 2013, se stabilește în sumă de 158.678,52 mii lei.

(3) Bugetul propriu al județului Alba - secțiunea de dezvoltare pe anul 2013, se stabilește în sumă de 30.306,26 mii lei”.

3. Alineatul (1) al articolului 5 se modifica și vor avea următorul cuprins:

**„Art.5** – (1) Cheltuielile pentru „Autorități executive” pe anul 2013 se stabilesc în sumă de 15.495,09 mii lei, în structura prevăzută în anexa nr.5 – parte integrantă a prezentei hotărâri.

4. Articolul 11 se modifica și va avea următorul cuprins:

**Art.11** - Cheltuielile pentru „Alte cheltuieli în domeniul învățământului”, pe anul 2013 se stabilesc în sumă de 460,00 mii lei conform anexei nr. 11 parte integrantă a prezentei hotărâri.

Președintele Consiliului județean Alba, domnul Ion Dumitrel, prin Direcția Dezvoltare și Bugete va duce la îndeplinire prevederile prezentei hotărâri

Prezenta hotărâre se publică în Monitorul Oficial al județului Alba, se înaintează și se comunică:

- Instituției prefectului – județul Alba;
- Direcției Generale a Finanțelor Publice Alba;
- Trezoreriei municipiului Alba Iulia;
- Ordonatorilor terțiari de credite în extras;
- Direcțiilor din aparatul propriu de specialitate al Consiliului județean Alba.

**PREȘEDINTE,**  
**Ion Dumitrel**

**Contrasemneaza**  
**p.SECRETARUL JUDEȚULUI,**  
**Liliana Negruț**

**Alba Iulia, 29.08.2013**  
**Nr. 161**

**BUGETUL GENERAL AL UNITĂȚII ADMINISTRATIV-TERITORIALE  
PE ANUL 2013**

- mii lei -

| Denumire   | Cod rând | Bugetul local     | Bugetul instituțiilor publice finanțate din venituri proprii și subvenții din bugetul local | Bugetul instituțiilor publice finanțate integral din venituri proprii | Bugetul împrumuturilor |             | Bugetul fondurilor externe nerambursabile | Total             | Transferuri între bugete** (se scad) | Total buget general |
|--|----------|-------------------|---|---|------------------------|-------------|---|-------------------|--------------------------------------|---------------------|
|  |          |                   |   |   | externe                | interne     |   |                   |                                      |                     |
| A  | 0        | 1                 | 2   | 3   | 4                      | 5           | 6   | 7=1+2+3+4+5+6     | 8                                    | 9=7-8               |
| <b>VENITURI TOTAL (rd.02+18+19+20+23)</b>  | 01       | <b>176.598,10</b> | <b>88.912,79</b>  | <b>0,00</b>   | <b>0,00</b>            | <b>0,00</b> | <b>0,00</b>                               | <b>265.510,89</b> | <b>13.683,00</b>                     | <b>251.827,89</b>   |
| Venituri curente (rd.03+17)  | 02       | 122.105,10        | 73.763,84   | 0,00  | 0,00                   | 0,00        | 0,00                                      | 195.868,94        |                                      | 195.868,94          |
| Venituri fiscale (rd.04+06+09+10+11+16)  | 03       | 120.234,60        | 0,00  | 0,00  | 0,00                   | 0,00        | 0,00                                      | 120.234,60        |                                      | 120.234,60          |
| Impozit pe venit, profit și castiguri din capital de la persoane juridice, din care:               | 04       |                   |   |   |                        |             |   | 0,00              |                                      | 0,00                |
| Impozit pe profit  | 05       |                   |   |   |                        |             |   | 0,00              |                                      | 0,00                |
| Impozit pe venit, profit și castiguri din capital de la persoane fizice (rd.07+ rd.08) , din care: | 06       | 47.510,60         | 0,00  | 0,00  | 0,00                   | 0,00        | 0,00                                      | 47.510,60         |                                      | 47.510,60           |
| Impozitul pe veniturile din transferul proprietatilor imobiliare din patrimoniul personal *)       | 07       |                   |   |   |                        |             |   | 0,00              |                                      | 0,00                |
| Cote și sume defalcate din impozitul pe venit  | 08       | 47.510,60         |   |   |                        |             |   | 47.510,60         |                                      | 47.510,60           |
| Alte impozite pe venit, profit și castiguri din capital  | 09       |                   |   |   |                        |             |   | 0,00              |                                      | 0,00                |
| Impozite și taxe pe proprietate  | 10       |                   |   |   |                        |             |   | 0,00              |                                      | 0,00                |
| Impozite și taxe pe bunuri și servicii (rd.12 la rd.15)  | 11       | 72.724,00         | 0,00  | 0,00  | 0,00                   | 0,00        | 0,00                                      | 72.724,00         |                                      | 72.724,00           |
| Sume defalcate din TVA   | 12       | 71.047,00         |   |   |                        |             |   | 71.047,00         |                                      | 71.047,00           |
| Alte impozite și taxe generale pe bunuri și servicii   | 13       |                   |   |   |                        |             |   | 0,00              |                                      | 0,00                |
| Taxe pe servicii specifice   | 14       |                   |   |   |                        |             |   | 0,00              |                                      | 0,00                |
| Taxe pe utilizarea bunurilor, autorizarea utilizării bunurilor sau pe desfășurarea de activități   | 15       | 1.677,00          |   |   |                        |             |   | 1.677,00          |                                      | 1.677,00            |
| Alte impozite și taxe fiscale  | 16       |                   |   |   |                        |             |   | 0,00              |                                      | 0,00                |
| Venituri nefiscale   | 17       | 1.870,50          | 73.763,84   |   |                        |             |   | 75.634,34         |                                      | 75.634,34           |
| Venituri din capital   | 18       |                   | 16,95   |   |                        |             |   | 16,95             |                                      | 16,95               |
| Operațiuni financiare  | 19       |                   |   |   |                        |             |   | 0,00              |                                      | 0,00                |
| Subvenții (rd.21+22)   | 20       | 50.443,00         | 14.160,00   | 0,00  | 0,00                   | 0,00        | 0,00                                      | 64.603,00         | 13.683,00                            | 50.920,00           |

|   |    |                   |                  |             |             |                  |             |                   |                  |                   |
|---|----|-------------------|------------------|-------------|-------------|------------------|-------------|-------------------|------------------|-------------------|
| Subvenții de la bugetul de stat   | 21 |                   |                  |             |             |                  |             | 0,00              |                  | 0,00              |
| Subvenții de la alte administratii  | 22 | 50.443,00         | 14.160,00        |             |             |                  |             | 64.603,00         | 13.683,00        | 50.920,00         |
| Sume primite de la UE în contul platilor efectuate                              | 23 | 4.050,00          | 972,00           |             |             |                  |             | 5.022,00          |                  | 5.022,00          |
| <b>CHELTUIELI - TOTAL (rd.24+35+36+39+40)</b>                                   | 23 | <b>188.984,78</b> | <b>89.552,18</b> | <b>0,00</b> | <b>0,00</b> | <b>21.427,65</b> | <b>0,00</b> | <b>299.964,61</b> | <b>13.683,00</b> | <b>286.281,61</b> |
| Cheltuieli curente (rd.25 la rd.34)   | 24 | 169.241,67        | 83.506,93        | 0,00        | 0,00        | 12.927,65        | 0,00        | 265.676,25        |                  | 265.676,25        |
| Cheltuieli de personal  | 25 | 28.413,50         | 51.500,50        |             |             |                  |             | 79.914,00         |                  | 79.914,00         |
| Bunuri si servicii  | 26 | 45.908,99         | 30.003,43        |             |             |                  |             | 75.912,42         |                  | 75.912,42         |
| Dobanzi   | 27 | 5.400,00          | 316,00           |             |             |                  |             | 5.716,00          |                  | 5.716,00          |
| Subventii   | 28 |                   |                  |             |             |                  |             | 0,00              |                  | 0,00              |
| Fonduri de rezerva  | 29 |                   |                  |             |             |                  |             | 0,00              |                  | 0,00              |
| Transferuri intre unitati ale administratiei publice                            | 30 | 13.683,00         |                  |             |             |                  |             | 13.683,00         | 13.683,00        | 0,00              |
| Alte transferuri  | 31 | 2.263,18          |                  |             |             |                  |             | 2.263,18          |                  | 2.263,18          |
| Proiecte cu finantare din Fonduri externe nerambursabile postaderare            | 32 | 7.505,00          | 1.687,00         |             |             |                  |             | 22.119,65         |                  | 22.119,65         |
| Asistenta sociala   | 33 | 56.568,00         |                  |             |             |                  |             | 56.568,00         |                  | 56.568,00         |
| Alte cheltuieli   | 34 | 9.500,00          |                  |             |             |                  |             | 9.500,00          |                  | 9.500,00          |
| Cheltuieli de capital   | 35 | 16.946,26         | 5.588,25         |             |             | 8.500,00         |             | 31.034,51         |                  | 31.034,51         |
| Operatiuni financiare (rd.37+38)  | 36 | 2.820,00          | 457,00           | 0,00        | 0,00        | 0,00             | 0,00        | 3.277,00          |                  | 3.277,00          |
| Imprumuturi acordate  | 37 |                   |                  |             |             |                  |             | 0,00              |                  | 0,00              |
| Rambursari de credite externe si interne  | 38 | 2.820,00          | 457,00           |             |             |                  |             | 3.277,00          |                  | 3.277,00          |
|   |    | -23,15            |                  |             |             |                  |             | -23,15            |                  | -23,15            |
| Plăți efectuate în anii precedenți și recuperate în anul curent                 | 39 |                   |                  |             |             |                  |             |                   |                  |                   |
| Rezerve   | 40 |                   |                  |             |             |                  |             | 0,00              |                  | 0,00              |
| EXCEDENT(+)/DEFICIT(-) <sup>1)</sup><br>(rd.01-rd.23)                           | 41 | -12.386,68        | -639,39          | 0,00        | 0,00        | -21.427,65       | 0,00        | -34.453,72        |                  | -34.453,72        |
| <b>PE CAPITOLE:</b>   | 42 | <b>188.984,78</b> | <b>89.552,18</b> | <b>0,00</b> | <b>0,00</b> | <b>21.427,65</b> | <b>0,00</b> | <b>299.964,61</b> | <b>13.683,00</b> | <b>286.281,61</b> |
| <b>Autoritati publice si actiuni externe</b>                                    | 43 | <b>15.495,09</b>  | <b>0,00</b>      | <b>0,00</b> | <b>0,00</b> | <b>0,00</b>      | <b>0,00</b> | <b>15.495,09</b>  | <b>38,00</b>     | <b>15.457,09</b>  |
| <i>Sectiunea de functionare</i>   | 44 | <b>11.118,34</b>  |                  |             |             |                  |             | <b>11.118,34</b>  | <b>38,00</b>     | <b>11.080,34</b>  |
| <i>Sectiunea de dezvoltare</i>  | 45 | <b>4.376,75</b>   |                  |             |             |                  |             | <b>4.376,75</b>   |                  | <b>4.376,75</b>   |
| <b>Alte servicii publice generale</b>   | 46 | <b>1.355,81</b>   | <b>791,00</b>    | <b>0,00</b> | <b>0,00</b> | <b>0,00</b>      | <b>0,00</b> | <b>2.146,81</b>   | <b>671,00</b>    | <b>1.475,81</b>   |
| <i>Sectiunea de functionare</i>   | 47 | <b>1.308,00</b>   | <b>788,00</b>    |             |             |                  |             | <b>2.096,00</b>   | <b>671,00</b>    | <b>1.425,00</b>   |
| <i>Sectiunea de dezvoltare</i>  | 48 | <b>47,81</b>      | <b>3,00</b>      |             |             |                  |             | <b>50,81</b>      |                  | <b>50,81</b>      |
| <b>Tranzacții privind datoria publică și împrumuturi</b>                        | 49 | <b>5.500,00</b>   | <b>362,00</b>    | <b>0,00</b> | <b>0,00</b> | <b>0,00</b>      | <b>0,00</b> | <b>5.862,00</b>   |                  | <b>5.862,00</b>   |
| <i>Sectiunea de functionare</i>   | 50 | <b>5.500,00</b>   | <b>362,00</b>    |             |             |                  |             | <b>5.862,00</b>   |                  | <b>5.862,00</b>   |
| <i>Sectiunea de dezvoltare</i>  | 51 |                   |                  |             |             |                  |             | <b>0,00</b>       |                  | <b>0,00</b>       |
| <b>Transferuri cu caracter general intre diferite nivele ale administratiei</b> | 52 | <b>0,00</b>       | <b>0,00</b>      | <b>0,00</b> | <b>0,00</b> | <b>0,00</b>      | <b>0,00</b> | <b>0,00</b>       |                  | <b>0,00</b>       |
| <i>Sectiunea de functionare</i>   | 53 |                   |                  |             |             |                  |             | <b>0,00</b>       |                  | <b>0,00</b>       |
| <i>Sectiunea de dezvoltare</i>  | 54 |                   |                  |             |             |                  |             | <b>0,00</b>       |                  | <b>0,00</b>       |
| <b>Aparare</b>  | 55 | <b>265,00</b>     | <b>0,00</b>      | <b>0,00</b> | <b>0,00</b> | <b>0,00</b>      | <b>0,00</b> | <b>265,00</b>     |                  | <b>265,00</b>     |
| <i>Sectiunea de functionare</i>   | 56 | <b>265,00</b>     |                  |             |             |                  |             | <b>265,00</b>     |                  | <b>265,00</b>     |
| <i>Sectiunea de dezvoltare</i>  | 57 | <b>0,00</b>       |                  |             |             |                  |             | <b>0,00</b>       |                  | <b>0,00</b>       |
| <b>Ordine publica si siguranta nationala</b>                                    | 58 | <b>100,00</b>     | <b>0,00</b>      | <b>0,00</b> | <b>0,00</b> | <b>0,00</b>      | <b>0,00</b> | <b>100,00</b>     |                  | <b>100,00</b>     |
| <i>Sectiunea de functionare</i>   | 59 | <b>77,50</b>      |                  |             |             |                  |             | <b>77,50</b>      |                  | <b>77,50</b>      |
| <i>Sectiunea de dezvoltare</i>  | 60 | <b>22,50</b>      |                  |             |             |                  |             | <b>22,50</b>      |                  | <b>22,50</b>      |
| <b>Invatamant</b>   | 61 | <b>15.450,00</b>  | <b>0,00</b>      | <b>0,00</b> | <b>0,00</b> | <b>0,00</b>      | <b>0,00</b> | <b>15.450,00</b>  | <b>0,00</b>      | <b>15.450,00</b>  |

|   |    |           |           |      |      |           |      |           |          |           |
|---|----|-----------|-----------|------|------|-----------|------|-----------|----------|-----------|
| Sectiunea de functionare                                    | 62 | 15.422,80 |           |      |      |           |      | 15.422,80 | 0,00     | 15.422,80 |
| Sectiunea de dezvoltare                                     | 63 | 27,20     |           |      |      |           |      | 27,20     |          | 27,20     |
| <b>Sanatate</b>   | 64 | 7.029,00  | 78.743,31 | 0,00 | 0,00 | 0,000     | 0,00 | 85.772,31 | 7.029,00 | 78.743,31 |
| Sectiunea de functionare                                    | 65 | 1.529,00  | 71.777,36 |      |      |           |      | 73.306,36 | 1.529,00 | 71.777,36 |
| Sectiunea de dezvoltare                                     | 66 | 5.500,00  | 6.965,95  |      |      | 0,000     |      | 12.465,95 | 5.500,00 | 6.965,95  |
| <b>Cultura, recreere si religie</b>                         | 67 | 20.078,00 | 7.297,57  | 0,00 | 0,00 | 0,00      | 0,00 | 27.375,57 | 5.387,00 | 21.988,57 |
| Sectiunea de functionare                                    | 68 | 19.948,00 | 7.017,57  |      |      |           |      | 26.965,57 | 5.257,00 | 21.708,57 |
| Sectiunea de dezvoltare                                     | 69 | 130,00    | 280,00    |      |      |           |      | 410,00    | 130,00   | 280,00    |
| <b>Asigurari si asistenta sociala</b>                       | 70 | 84.087,00 | 0,00      | 0,00 | 0,00 | 0,00      | 0,00 | 84.087,00 |          | 84.087,00 |
| Sectiunea de functionare                                    | 71 | 76.884,00 |           |      |      |           |      | 76.884,00 |          | 76.884,00 |
| Sectiunea de dezvoltare                                     | 72 | 7.203,00  |           |      |      | 0,00      |      | 7.203,00  |          | 7.203,00  |
| <b>Locuinte, servicii si dezvoltare publica</b>             | 73 | 695,18    | 0,00      | 0,00 | 0,00 | 7.500,00  | 0,00 | 8.195,18  | 0,00     | 8.195,18  |
| Sectiunea de functionare                                    | 74 | 25,18     |           |      |      |           |      | 25,18     | 0,00     | 25,18     |
| Sectiunea de dezvoltare                                     | 75 | 670,00    |           |      |      | 7.500,00  |      | 8.170,00  |          | 8.170,00  |
| <b>Protectia mediului</b>                                   | 76 | 2.595,00  | 0,00      | 0,00 | 0,00 | 12.927,65 | 0,00 | 15.522,65 |          | 15.522,65 |
| Sectiunea de functionare                                    | 77 | 140,00    |           |      |      |           |      | 140,00    |          | 140,00    |
| Sectiunea de dezvoltare                                     | 78 | 2.455,00  |           |      |      | 12.927,65 |      | 15.382,65 |          | 15.382,65 |
| <b>Actiuni generale economice, comerciale si de munca</b>   | 79 | 200,00    | 0,00      | 0,00 | 0,00 | 0,00      | 0,00 | 200,00    | 0,00     | 200,00    |
| Sectiunea de functionare                                    | 80 |           |           |      |      |           |      | 0,00      | 0,00     | 0,00      |
| Sectiunea de dezvoltare                                     | 81 | 200,00    |           |      |      |           |      | 200,00    | 0,00     | 200,00    |
| <b>Combustibili si energie</b>                              | 82 | 0,00      | 0,00      | 0,00 | 0,00 | 0,00      | 0,00 | 0,00      |          | 0,00      |
| Sectiunea de functionare                                    | 83 |           |           |      |      |           |      | 0,00      |          | 0,00      |
| Sectiunea de dezvoltare                                     | 84 |           |           |      |      |           |      | 0,00      |          | 0,00      |
| <b>Agricultura, silvicultura, piscicultura si vanatoare</b> | 85 | 536,00    | 622,00    | 0,00 | 0,00 | 0,00      | 0,00 | 1.158,00  | 536,00   | 622,00    |
| Sectiunea de functionare                                    | 86 | 536,00    | 622,00    |      |      |           |      | 1.158,00  | 536,00   | 622,00    |
| Sectiunea de dezvoltare                                     | 87 |           |           |      |      |           |      | 0,00      |          | 0,00      |
| <b>Transporturi</b>   | 88 | 34.345,40 | 0,00      | 0,00 | 0,00 | 1.000,00  | 0,00 | 35.345,40 |          | 35.345,40 |
| Sectiunea de functionare                                    | 89 | 24.751,40 |           |      |      |           |      | 24.751,40 |          | 24.751,40 |
| Sectiunea de dezvoltare                                     | 90 | 9.594,00  |           |      |      | 1.000,00  |      | 10.594,00 |          | 10.594,00 |
| <b>Alte actiuni economice</b>                               | 91 | 1.253,30  | 1.736,30  | 0,00 | 0,00 | 0,00      | 0,00 | 2.989,60  | 60,00    | 2.929,60  |
| Sectiunea de functionare                                    | 92 | 1.173,30  | 1.710,00  |      |      |           |      | 2.883,30  | 35,00    | 2.848,30  |
| Sectiunea de dezvoltare                                     | 93 | 80,00     | 26,30     |      |      |           |      | 106,30    | 25,00    | 81,30     |

**BUGETUL LOCAL DETALIAT LA VENITURI PE CAPITOLE SI SUBCAPITOLE  
SI LA CHELTUIELI PE CAPITOLE, SUBCAPITOLE SI PARAGRAFE**

**29-August-2013**

APROBAT: virare credite bugetare de la un capitol la alt capitol

(mii lei)

| Denumirea indicatorilor   | Cod indicator | Rand | PREVEDERI ANUALE |   | PREVEDERI TRIMESTRIALE |           |           |           | Influenta An | Influenta Trim in curs |
|---|---------------|------|------------------|---|------------------------|-----------|-----------|-----------|--------------|------------------------|
|   |               |      | TOTAL            | din care credite bugetare destinate stingerii platilor restante | Trim. I                | Trim. II  | Trim. III | Trim. IV  |              |                        |
| <b>TOTAL VENITURI (0002+0015+0016+0017+4502)</b>  | <b>000102</b> | r 1  | 176.598,10       | 0,00  | 43.102,13              | 46.773,08 | 45.390,75 | 41.332,14 | 0,00         | 0,00                   |
| <b>VENITURI PROPRII (0002-1102-3702+0015+0016)</b>  | <b>4802</b>   | r 2  | 50.969,10        | 0,00  | 13.043,00              | 13.490,21 | 12.381,75 | 12.054,14 | 0,00         | 0,00                   |
| <b>I. VENITURI CURENTE(0003+0012)</b>   | <b>0002</b>   | r 3  | 122.105,10       | 0,00  | 27.266,00              | 33.163,21 | 31.833,75 | 29.842,14 | 0,00         | 0,00                   |
| <b>A. VENITURI FISCALE</b>  | <b>0003</b>   | r 4  | 120.234,60       | 0,00  | 26.767,00              | 32.681,21 | 31.181,45 | 29.604,94 | 0,00         | 0,00                   |
| A1. IMPOZIT PE VENIT, PROFIT SI CASTIGURI DIN CAPITAL   | 0004          | r 5  | 47.510,60        | 0,00  | 11.821,70              | 12.620,21 | 11.442,05 | 11.626,64 | 0,00         | 0,00                   |
| A1.2. IMPOZIT PE VENIT, PROFIT, SI CASTIGURI DIN CAPITAL DE LA PERSOANE FIZICE(cod 03.02+04.02)   | 0006          | r 9  | 47.510,60        | 0,00  | 11.821,70              | 12.620,21 | 11.442,05 | 11.626,64 | 0,00         | 0,00                   |
| Cote si sume defalcate din impozitul pe venit(cod 04.02.01+04.02.04)  | 0402          | r 13 | 47.510,60        | 0,00  | 11.821,70              | 12.620,21 | 11.442,05 | 11.626,64 | 0,00         | 0,00                   |
| Cote defalcate din impozitul pe venit   | 040201        | r 14 | 32.930,60        | 0,00  | 8.229,70               | 8.701,21  | 7.747,05  | 8.252,64  | 0,00         | 0,00                   |
| Sume alocate din cotele defalcate din impozitul pe venit pentru echilibrarea bugetelor locale   | 040204        | r 15 | 14.580,00        | 0,00  | 3.592,00               | 3.919,00  | 3.695,00  | 3.374,00  | 0,00         | 0,00                   |
| A4. IMPOZITE SI TAXE PE BUNURI SI SERVICII(cod 11.02+12.02+15.02+16.02)   | 0010          | r 27 | 72.724,00        | 0,00  | 14.945,30              | 20.061,00 | 19.739,40 | 17.978,30 | 0,00         | 0,00                   |
| Sume defalcate din TVA(cod 11.02.01 la 11.02.07)  | 1102          | r 28 | 71.047,00        | 0,00  | 14.134,00              | 19.673,00 | 19.452,00 | 17.788,00 | 0,00         | 0,00                   |
| Sume defalcate dinTVA pentru finantarea cheltuielilor descentralizate la niv.judetelor  | 110201        | r 29 | 49.448,00        | 0,00  | 11.800,00              | 12.800,00 | 12.000,00 | 12.848,00 | 0,00         | 0,00                   |
| Sume defalcate din taxa pe valoarea adaugata pentru drumuri   | 110205        | r 31 | 12.554,00        | 0,00  | 200,00                 | 4.500,00  | 5.000,00  | 2.854,00  | 0,00         | 0,00                   |
| Sume defalcate din taxa pe valoarea adaugata pentru echilibrarea bugetelor locale   | 110206        | r 32 | 9.045,00         | 0,00  | 2.134,00               | 2.373,00  | 2.452,00  | 2.086,00  | 0,00         | 0,00                   |
| Taxe pe utilizarea bunurilor, autorizarea utilizarii bunurilor sau pe desfasurarea de activitati(cod 16.02.02+16.02.03+16.02.03+16.02.50) | 1602          | r 39 | 1.677,00         | 0,00  | 811,30                 | 388,00    | 287,40    | 190,30    | 0,00         | 0,00                   |
| Impozit asupra mijloacelor de transport(cod 16.02.02.01+16.02.02.02)  | 160202        | r 40 | 1.254,00         | 0,00  | 611,30                 | 175,00    | 277,40    | 190,30    | 0,00         | 0,00                   |
| Taxe si tarife pentru eliberarea de licente si autorizatii de functionare   | 160203        | r 41 | 423,00           | 0,00  | 200,00                 | 213,00    | 10,00     | 0,00      | 0,00         | 0,00                   |
| <b>C. VENITURI NEFISCALE</b>  | <b>0012</b>   | r 46 | 1.870,50         | 0,00  | 499,00                 | 482,00    | 652,30    | 237,20    | 0,00         | 0,00                   |
| C1. VENITURI DIN PROPRIETATE(cod 30.02+31.02)   | 0013          | r 47 | 71,00            | 0,00  | 10,00                  | 11,00     | 35,00     | 15,00     | 0,00         | 0,00                   |
| Venituri din proprietate(cod 30.02.01 la 30.02.50)  | 3002          | r 48 | 71,00            | 0,00  | 10,00                  | 11,00     | 35,00     | 15,00     | 0,00         | 0,00                   |
| Venituri din concesiuni si inchirieri   | 300205        | r 50 | 40,00            | 0,00  | 10,00                  | 11,00     | 4,00      | 15,00     | 0,00         | 0,00                   |

| Denumirea indicatorilor  | Cod indicator | Rand  | PREVEDERI ANUALE |   | PREVEDERI TRIMESTRIALE |           |           |           | Influenta An | Influenta Trim in curs |
|--|---------------|-------|------------------|---|------------------------|-----------|-----------|-----------|--------------|------------------------|
|  |               |       | TOTAL            | din care credite bugetare destinate stingerii platilor restante | Trim. I                | Trim. II  | Trim. III | Trim. IV  |              |                        |
| Venituri din dividende(cod 30.02.08.02)  | 300208        | r 51  | 31,00            | 0,00  | 0,00                   | 0,00      | 31,00     | 0,00      | 0,00         | 0,00                   |
| C2. VANZARI DE BUNURI SI SERVICII(cod 33.02+34.02+35.02+36.02+37.02)   | 0014          | r 55  | 1.799,50         | 0,00  | 489,00                 | 471,00    | 617,30    | 222,20    | 0,00         | 0,00                   |
| Venituri din prestari de servicii si alte activitati(cod 33.02.08+33.02.10+33.02.12+33.02.24+33.02.27)   | 3302          | r 56  | 1.237,00         | 0,00  | 350,00                 | 350,00    | 350,00    | 187,00    | 0,00         | 0,00                   |
| Alte venituri din prestari de servicii si alte activitati  | 330250        | r 63  | 1.237,00         | 0,00  | 350,00                 | 350,00    | 350,00    | 187,00    | 0,00         | 0,00                   |
| Amenzi, penalitati si confiscari(cod 35.02.01+35.02.02+35.02.03+35.02.50)  | 3502          | r 67  | 338,50           | 0,00  | 5,00                   | 51,00     | 249,30    | 33,20     | 0,00         | 0,00                   |
| Venituri din amenzi si alte sanctiuni aplicate potrivit dispozitiilor legale   | 350201        | r 68  | 94,00            | 0,00  | 5,00                   | 51,00     | 4,80      | 33,20     | 0,00         | 0,00                   |
| Alte amenzi, penalitati si confiscari  | 350250        | r 71  | 244,50           | 0,00  | 0,00                   | 0,00      | 244,50    | 0,00      | 0,00         | 0,00                   |
| Diverse venituri(cod 36.02.01+36.02.05+36.02.11+36.02.50)  | 3602          | r 72  | 135,00           | 0,00  | 45,00                  | 70,00     | 18,00     | 2,00      | 0,00         | 0,00                   |
| Taxe speciale  | 360206        | r 75  | 68,00            | 0,00  | 20,00                  | 30,00     | 18,00     | 0,00      | 0,00         | 0,00                   |
| Alte venituri  | 360250        | r 80  | 67,00            | 0,00  | 25,00                  | 40,00     | 0,00      | 2,00      | 0,00         | 0,00                   |
| Transferuri voluntare, altele decat subventiile(cod 37.02.01+37.02.50)   | 3702          | r 81  | 89,00            | 0,00  | 89,00                  | 0,00      | 0,00      | 0,00      | 0,00         | 0,00                   |
| Donatii si sponsorizari  | 370201        | r 82  | 89,00            | 0,00  | 89,00                  | 0,00      | 0,00      | 0,00      | 0,00         | 0,00                   |
| Varsaminte din sectiunea de functionare ptr finantarea sectiunii de dezvoltare a bugetului local(cu semnul minus)                                      | 370203        | r 83  | -13.055,58       | 0,00  | -2.252,00              | -3.006,63 | -4.133,95 | -3.663,00 | 0,00         | 0,00                   |
| Varsaminte din sectiunea de functionare  | 370204        | r 84  | 13.055,58        | 0,00  | 2.252,00               | 3.006,63  | 4.133,95  | 3.663,00  | 0,00         | 0,00                   |
| <b>IV. SUBVENTII</b>   | <b>0017</b>   | r 100 | 50.443,00        | 0,00  | 12.748,00              | 12.957,00 | 13.401,00 | 11.337,00 | 0,00         | 0,00                   |
| <b>SUBVENTII DE LA ALTE NIVELE ALE ADMINISTRATIEI PUBLICE(cod 42.02+43.02)</b>   | <b>0018</b>   | r 101 | 50.443,00        | 0,00  | 12.748,00              | 12.957,00 | 13.401,00 | 11.337,00 | 0,00         | 0,00                   |
| Subventii de la bugetul de stat(cod 42.02.01 la 42.02.46)  | 4202          | r 102 | 50.443,00        | 0,00  | 12.748,00              | 12.957,00 | 13.401,00 | 11.337,00 | 0,00         | 0,00                   |
| A.De capital   | 0019          | r 103 | 814,00           | 0,00  | 266,00                 | 405,00    | 94,00     | 49,00     | 0,00         | 0,00                   |
| Subventii de la bug.de stat catre bugetele locale ptr finantarea investitiilor in sanatate   | 420216        | r 118 | 0,00             | 0,00  | 0,00                   | 0,00      | 0,00      | 0,00      | 0,00         | 0,00                   |
| Subventii de la bug.de stat catre bugetele locale ptr finantarea aparaturii medicale si echipam.de comunicatii in urgenta in sanatate                  | 42021601      | r 119 | 0,00             | 0,00  | 0,00                   | 0,00      | 0,00      | 0,00      | 0,00         | 0,00                   |
| Subventii de la bug.de stat catre bugetele locale ptr finantarea reparatiilor capitale in sanatate   | 42021602      | r 120 | 0,00             | 0,00  | 0,00                   | 0,00      | 0,00      | 0,00      | 0,00         | 0,00                   |
| Subventii de la bug.de stat catre bugetele locale ptr finantarea altor investitii in sanatate  | 42021603      | r 121 | 0,00             | 0,00  | 0,00                   | 0,00      | 0,00      | 0,00      | 0,00         | 0,00                   |
| Subventii de la buget stat catre bugetele locale necesare sustinerii derularii proiectelor finant.din fonduri externe nerambursabile (FEN) postaderare | 420220        | r 128 | 814,00           | 0,00  | 266,00                 | 405,00    | 94,00     | 49,00     | 0,00         | 0,00                   |
| B.Curente  | 0020          | r 129 | 49.629,00        | 0,00  | 12.482,00              | 12.552,00 | 13.307,00 | 11.288,00 | 0,00         | 0,00                   |
| Finantarea drepturilor acordate persoanelor cu handicap  | 420221        | r 130 | 48.988,00        | 0,00  | 12.300,00              | 12.400,00 | 13.000,00 | 11.288,00 | 0,00         | 0,00                   |
| Subventii din bg.de stat ptr finantarea sanatatii  | 420241        | r 138 | 29,00            | 0,00  | 0,00                   | 29,00     | 0,00      | 0,00      | 0,00         | 0,00                   |
| Sume primite de admin.locala in cadrul programelor FEAGA implementate de FEAGA   | 420242        | r 139 | 76,00            | 0,00  | 0,00                   | 76,00     | 0,00      | 0,00      | 0,00         | 0,00                   |
| Subventii din bug de stat ptr finantarea camerelor agricole  | 420244        | r 140 | 536,00           | 0,00  | 182,00                 | 47,00     | 307,00    | 0,00      | 0,00         | 0,00                   |

| Denumirea indicatorilor   | Cod indicator  | Rand  | PREVEDERI ANUALE |   | PREVEDERI TRIMESTRIALE |           |           |           | Influenta An | Influenta Trim in curs |
|---|----------------|-------|------------------|---|------------------------|-----------|-----------|-----------|--------------|------------------------|
|   |                |       | TOTAL            | din care credite bugetare destinate stingerii platilor restante | Trim. I                | Trim. II  | Trim. III | Trim. IV  |              |                        |
| <b>Sume primite de la UE/alti donatori in contul platilor efectuate si prefinantari(cod 45.02.01 la 45.02.18)</b>                         | <b>4502</b>    | r 157 | 4.050,00         | 0,00  | 3.088,13               | 652,87    | 156,00    | 153,00    | 0,00         | 0,00                   |
| Fondul European de Dezvoltare Regionala(cod 45.02.01.01+45.02.01.02+45.02.01.03)  | 450201         | r 158 | 706,00           | 0,00  | 114,00                 | 283,00    | 156,00    | 153,00    | 0,00         | 0,00                   |
| Fondul Social European(cod 45.02.02.01+45.02.02.02+45.02.02.03)   | 450202         | r 159 | 3.344,00         | 0,00  | 2.974,13               | 369,87    | 0,00      | 0,00      | 0,00         | 0,00                   |
| <b>VENITURILE SECTIUNII DE FUNCTIONARE(cod 0002+0016+0017)-TOTAL</b>  | <b>Y000102</b> | r 172 | 158.678,52       | 0,00  | 37.496,00              | 42.708,58 | 41.006,80 | 37.467,14 | 0,00         | 0,00                   |
| <b>VENITURI PROPRII (0002-1102-0037+0016)</b>   | <b>Y4802</b>   | r 173 | 50.969,10        | 0,00  | 13.043,00              | 13.490,21 | 12.381,75 | 12.054,14 | 0,00         | 0,00                   |
| <b>I. VENITURI CURENTE(0003+0012)</b>   | <b>Y0002</b>   | r 174 | 109.049,52       | 0,00  | 25.014,00              | 30.156,58 | 27.699,80 | 26.179,14 | 0,00         | 0,00                   |
| <b>A. VENITURI FISCALE(0004+0009+0010+0011)</b>   | <b>Y0003</b>   | r 175 | 120.234,60       | 0,00  | 26.767,00              | 32.681,21 | 31.181,45 | 29.604,94 | 0,00         | 0,00                   |
| A1. IMPOZIT PE VENIT, PROFIT SI CASTIGURI DIN CAPITAL(0005+0006+0007)   | Y0004          | r 176 | 47.510,60        | 0,00  | 11.821,70              | 12.620,21 | 11.442,05 | 11.626,64 | 0,00         | 0,00                   |
| A1.2. IMPOZIT PE VENIT, PROFIT, SI CASTIGURI DIN CAPITAL DE LA PERSOANE FIZICE(cod 03.02+04.02)   | Y0006          | r 180 | 47.510,60        | 0,00  | 11.821,70              | 12.620,21 | 11.442,05 | 11.626,64 | 0,00         | 0,00                   |
| Cote si sume defalcate din impozitul pe venit(cod 04.02.01+04.02.04)  | Y0402          | r 184 | 47.510,60        | 0,00  | 11.821,70              | 12.620,21 | 11.442,05 | 11.626,64 | 0,00         | 0,00                   |
| Cote defalcate din impozitul pe venit   | Y040201        | r 185 | 32.930,60        | 0,00  | 8.229,70               | 8.701,21  | 7.747,05  | 8.252,64  | 0,00         | 0,00                   |
| Sume alocate din cotele defalcate din impozitul pe venit pentru echilibrarea bugetelor locale   | Y040204        | r 186 | 14.580,00        | 0,00  | 3.592,00               | 3.919,00  | 3.695,00  | 3.374,00  | 0,00         | 0,00                   |
| A4. IMPOZITE SI TAXE PE BUNURI SI SERVICII(cod 11.02+12.02+15.02+16.02)   | Y0010          | r 198 | 72.724,00        | 0,00  | 14.945,30              | 20.061,00 | 19.739,40 | 17.978,30 | 0,00         | 0,00                   |
| Sume defalcate din TVA(cod 11.02.01 la 11.02.07)  | Y1102          | r 199 | 71.047,00        | 0,00  | 14.134,00              | 19.673,00 | 19.452,00 | 17.788,00 | 0,00         | 0,00                   |
| Sume defalcate dinTVA pentru finantarea cheltuielilor descentralizate la niv.judetelor  | Y110201        | r 200 | 49.448,00        | 0,00  | 11.800,00              | 12.800,00 | 12.000,00 | 12.848,00 | 0,00         | 0,00                   |
| Sume defalcate din taxa pe valoarea adaugata pentru drumuri   | Y110205        | r 202 | 12.554,00        | 0,00  | 200,00                 | 4.500,00  | 5.000,00  | 2.854,00  | 0,00         | 0,00                   |
| Sume defalcate din taxa pe valoarea adaugata pentru echilibrarea bugetelor locale   | Y110206        | r 203 | 9.045,00         | 0,00  | 2.134,00               | 2.373,00  | 2.452,00  | 2.086,00  | 0,00         | 0,00                   |
| Taxe pe utilizarea bunurilor, autorizarea utilizarii bunurilor sau pe desfasurarea de activitati(cod 16.02.02+16.02.03+16.02.03+16.02.50) | Y1602          | r 209 | 1.677,00         | 0,00  | 811,30                 | 388,00    | 287,40    | 190,30    | 0,00         | 0,00                   |
| Impozit asupra mijloacelor de transport(cod 16.02.02.01+16.02.02.02)  | Y160202        | r 210 | 1.254,00         | 0,00  | 611,30                 | 175,00    | 277,40    | 190,30    | 0,00         | 0,00                   |
| Taxe si tarife pentru eliberarea de licente si autorizatii de functionare   | Y160203        | r 211 | 423,00           | 0,00  | 200,00                 | 213,00    | 10,00     | 0,00      | 0,00         | 0,00                   |
| <b>C. VENITURI NEFISCALE (0013+0014)</b>  | <b>Y0012</b>   | r 216 | -11.185,08       | 0,00  | -1.753,00              | -2.524,63 | -3.481,65 | -3.425,80 | 0,00         | 0,00                   |
| C1. VENITURI DIN PROPRIETATE(cod 30.02+31.02)   | Y0013          | r 217 | 71,00            | 0,00  | 10,00                  | 11,00     | 35,00     | 15,00     | 0,00         | 0,00                   |
| Venituri din proprietate(cod 30.02.01 la 30.02.50)  | Y3002          | r 218 | 71,00            | 0,00  | 10,00                  | 11,00     | 35,00     | 15,00     | 0,00         | 0,00                   |
| Venituri din concesiuni si inchirieri   | Y300205        | r 220 | 40,00            | 0,00  | 10,00                  | 11,00     | 4,00      | 15,00     | 0,00         | 0,00                   |
| Venituri din dividende  | Y300208        | r 221 | 31,00            | 0,00  | 0,00                   | 0,00      | 31,00     | 0,00      | 0,00         | 0,00                   |
| C2. VANZARI DE BUNURI SI SERVICII(cod 33.02+34.02+35.02+36.02+37.02)  | Y0014          | r 225 | -11.256,08       | 0,00  | -1.763,00              | -2.535,63 | -3.516,65 | -3.440,80 | 0,00         | 0,00                   |
| Venituri din prestari de servicii si alte activitati(cod 33.02.08+33.02.10+33.02.12+33.02.24+33.02.27)                                    | Y3302          | r 226 | 1.237,00         | 0,00  | 350,00                 | 350,00    | 350,00    | 187,00    | 0,00         | 0,00                   |
| Alte venituri din prestari de servicii si alte activitati   | Y330250        | r 233 | 1.237,00         | 0,00  | 350,00                 | 350,00    | 350,00    | 187,00    | 0,00         | 0,00                   |



| Denumirea indicatorilor   | Cod indicator  | Rand  | PREVEDERI ANUALE |   | PREVEDERI TRIMESTRIALE |           |           |           | Influenta An | Influenta Trim in curs |
|---|----------------|-------|------------------|---|------------------------|-----------|-----------|-----------|--------------|------------------------|
|   |                |       | TOTAL            | din care credite bugetare destinate stingerii platilor restante | Trim. I                | Trim. II  | Trim. III | Trim. IV  |              |                        |
| Amenzi, penalitati si confiscari(cod 35.02.01+35.02.02+35.02.03+35.02.50)   | Y3502          | r 237 | 338,50           | 0,00  | 5,00                   | 51,00     | 249,30    | 33,20     | 0,00         | 0,00                   |
| Venituri din amenzi si alte sanctiuni aplicate potrivit dispozitiilor legale  | Y350201        | r 238 | 94,00            | 0,00  | 5,00                   | 51,00     | 4,80      | 33,20     | 0,00         | 0,00                   |
| Alte amenzi, penalitati si confiscari   | Y350250        | r 241 | 244,50           | 0,00  | 0,00                   | 0,00      | 244,50    | 0,00      | 0,00         | 0,00                   |
| Diverse venituri(cod 36.02.01+36.02.05+36.02.11+36.02.50)   | Y3602          | r 242 | 135,00           | 0,00  | 45,00                  | 70,00     | 18,00     | 2,00      | 0,00         | 0,00                   |
| Taxe speciale   | Y360206        | r 245 | 68,00            | 0,00  | 20,00                  | 30,00     | 18,00     | 0,00      | 0,00         | 0,00                   |
| Alte venituri   | Y360250        | r 247 | 67,00            | 0,00  | 25,00                  | 40,00     | 0,00      | 2,00      | 0,00         | 0,00                   |
| Transferuri voluntare, altele decat subventiile(cod 37.02.01+37.02.50)  | Y3702          | r 248 | -12.966,58       | 0,00  | -2.163,00              | -3.006,63 | -4.133,95 | -3.663,00 | 0,00         | 0,00                   |
| Donatii si sponsorizari   | Y370201        | r 249 | 89,00            | 0,00  | 89,00                  | 0,00      | 0,00      | 0,00      | 0,00         | 0,00                   |
| Varsaminte din sectiunea de functionare ptr finantarea sectiunii de dezvoltare a bug local(cu semnul minus)                           | Y370203        | r 250 | -13.055,58       | 0,00  | -2.252,00              | -3.006,63 | -4.133,95 | -3.663,00 | 0,00         | 0,00                   |
| <b>IV. SUBVENTII</b>  | <b>Y0017</b>   | r 257 | 49.629,00        | 0,00  | 12.482,00              | 12.552,00 | 13.307,00 | 11.288,00 | 0,00         | 0,00                   |
| <b>SUBVENTII DE LA ALTE NIVELE ALE ADMINISTRATIEI PUBLICE(cod 42.02+43.02)</b>  | <b>Y0018</b>   | r 258 | 49.629,00        | 0,00  | 12.482,00              | 12.552,00 | 13.307,00 | 11.288,00 | 0,00         | 0,00                   |
| Subventii de la bugetul de stat(cod 42.02.01 la 42.02.46)   | Y4202          | r 259 | 49.629,00        | 0,00  | 12.482,00              | 12.552,00 | 13.307,00 | 11.288,00 | 0,00         | 0,00                   |
| B.Curente   | Y0020          | r 260 | 49.629,00        | 0,00  | 12.482,00              | 12.552,00 | 13.307,00 | 11.288,00 | 0,00         | 0,00                   |
| Finantarea drepturilor acordate persoanelor cu handicap   | Y420221        | r 261 | 48.988,00        | 0,00  | 12.300,00              | 12.400,00 | 13.000,00 | 11.288,00 | 0,00         | 0,00                   |
| Subventii din bg.de stat ptr finantarea sanatatii   | Y420241        | r 267 | 29,00            | 0,00  | 0,00                   | 29,00     | 0,00      | 0,00      | 0,00         | 0,00                   |
| Sume primite de admin.locala in cadrul programelor FEGA implementate de FEGA  | Y420242        | r 268 | 76,00            | 0,00  | 0,00                   | 76,00     | 0,00      | 0,00      | 0,00         | 0,00                   |
| Subventii din bug de stat ptr finantarea camerelor agricole   | Y420244        | r 269 | 536,00           | 0,00  | 182,00                 | 47,00     | 307,00    | 0,00      | 0,00         | 0,00                   |
| <b>VENITURILE SECTIUNII DE DEZVOLTARE(cod0002+0015+0017+4502)</b>   | <b>Y000102</b> | r 280 | 17.919,58        | 0,00  | 5.606,13               | 4.064,50  | 4.383,95  | 3.865,00  | 0,00         | 0,00                   |
| <b>VENITURI CURENTE(0003+0012)</b>  | <b>Y0002</b>   | r 282 | 13.055,58        | 0,00  | 2.252,00               | 3.006,63  | 4.133,95  | 3.663,00  | 0,00         | 0,00                   |
| <b>VENITURI NEFISCALE</b>   | <b>Y0012</b>   | r 287 | 13.055,58        | 0,00  | 2.252,00               | 3.006,63  | 4.133,95  | 3.663,00  | 0,00         | 0,00                   |
| C2. VANZARI DE BUNURI SI SERVICII(cod 33.02+34.02+35.02+36.02+37.02)  | Y0014          | r 288 | 13.055,58        | 0,00  | 2.252,00               | 3.006,63  | 4.133,95  | 3.663,00  | 0,00         | 0,00                   |
| Transferuri voluntare,altele decat subventiile  | Y3702          | r 293 | 13.055,58        | 0,00  | 2.252,00               | 3.006,63  | 4.133,95  | 3.663,00  | 0,00         | 0,00                   |
| Varsaminte din sectiunea de functionare   | Y370204        | r 294 | 13.055,58        | 0,00  | 2.252,00               | 3.006,63  | 4.133,95  | 3.663,00  | 0,00         | 0,00                   |
| <b>IV. SUBVENTII</b>  | <b>Y0017</b>   | r 306 | 814,00           | 0,00  | 266,00                 | 405,00    | 94,00     | 49,00     | 0,00         | 0,00                   |
| <b>SUBVENTII DE LA ALTE NIVELE ALE ADMINISTRATIEI PUBLICE(cod 42.02+43.02)</b>  | <b>Y0018</b>   | r 307 | 814,00           | 0,00  | 266,00                 | 405,00    | 94,00     | 49,00     | 0,00         | 0,00                   |
| Subventii de la bugetul de stat(cod 42.02.01 la 42.02.46)   | Y4202          | r 308 | 814,00           | 0,00  | 266,00                 | 405,00    | 94,00     | 49,00     | 0,00         | 0,00                   |
| A.De capital  | Y0019          | r 309 | 814,00           | 0,00  | 266,00                 | 405,00    | 94,00     | 49,00     | 0,00         | 0,00                   |
| Subventii de la bug.de stat catre bugetele locale ptr finantarea investitiilor in sanatate  | Y420216        | r 324 | 0,00             | 0,00  | 0,00                   | 0,00      | 0,00      | 0,00      | 0,00         | 0,00                   |
| Subventii de la bug.de stat catre bugetele locale ptr finantarea aparaturii medicale si echipam.de comunicatii in urgenta in sanatate | Y42021601      | r 325 | 0,00             | 0,00  | 0,00                   | 0,00      | 0,00      | 0,00      | 0,00         | 0,00                   |

| Denumirea indicatorilor  | Cod indicator | Rand  | PREVEDERI ANUALE |   | PREVEDERI TRIMESTRIALE |           |           |           | Influenta An | Influenta Trim in curs |
|--|---------------|-------|------------------|---|------------------------|-----------|-----------|-----------|--------------|------------------------|
|  |               |       | TOTAL            | din care credite bugetare destinate stingerii platilor restante | Trim. I                | Trim. II  | Trim. III | Trim. IV  |              |                        |
| Subventii de la bug.de stat catre bugetele locale ptr finantarea reparatiilor capitale in sanatare   | Y42021602     | r 326 | 0,00             | 0,00  | 0,00                   | 0,00      | 0,00      | 0,00      | 0,00         | 0,00                   |
| Subventii de la bug.de stat catre bugetele locale ptr finantarea altor investitii in sanatare  | Y42021603     | r 327 | 0,00             | 0,00  | 0,00                   | 0,00      | 0,00      | 0,00      | 0,00         | 0,00                   |
| Subventii de la buget stat catre bugetele locale necesare sustinerii derularii proiectelor finant.din fonduri externe nerambursabile (FEN) postaderare | Y420220       | r 334 | 814,00           | 0,00  | 266,00                 | 405,00    | 94,00     | 49,00     | 0,00         | 0,00                   |
| <b>Sume primite de la UE/alti donatori in contul platilor efectuate si prefinantari(cod 45.02.01 la 45.02.18)</b>                                      | <b>Y4502</b>  | r 344 | 4.050,00         | 0,00  | 3.088,13               | 652,87    | 156,00    | 153,00    | 0,00         | 0,00                   |
| Fondul European de Dezvoltare Regionala(cod 45.02.01.01+45.02.01.02+45.02.01.03)   | Y450201       | r 345 | 706,00           | 0,00  | 114,00                 | 283,00    | 156,00    | 153,00    | 0,00         | 0,00                   |
| Fondul Social European(cod 45.02.02.01+45.02.02.02+45.02.02.03)  | Y450202       | r 346 | 3.344,00         | 0,00  | 2.974,13               | 369,87    | 0,00      | 0,00      | 0,00         | 0,00                   |
| <b>TOTAL CHELTUIELI</b>  | <b>5002</b>   | r 359 | 188.984,78       | 0,00  | 45.838,00              | 51.128,08 | 49.046,56 | 42.972,14 | 0,00         | 0,00                   |
| CHELTUIELI CURENTE   | 02.01         | r 360 | 169.241,67       | 0,00  | 42.752,00              | 43.808,58 | 42.777,95 | 39.903,14 | 0,00         | 0,00                   |
| TITLUL I CHELTUIELI DE PERSONAL  | 02.10         | r 361 | 28.413,50        | 0,00  | 7.338,00               | 8.187,00  | 6.574,00  | 6.314,50  | 0,00         | 0,00                   |
| TITLUL II BUNURI SI SERVICII   | 02.20         | r 362 | 45.908,99        | 0,00  | 9.473,00               | 13.217,90 | 13.251,45 | 9.966,64  | 0,00         | 0,00                   |
| TITLUL III DOBANZI   | 02.30         | r 363 | 5.400,00         | 0,00  | 1.000,00               | 1.000,00  | 1.034,00  | 2.366,00  | 0,00         | 0,00                   |
| TITLUL VI TRANSFERURI INTRE UNITATI ALE ADMINISTRATIEI PUBLICE   | 02.51         | r 366 | 13.683,00        | 0,00  | 3.264,00               | 2.219,50  | 4.201,50  | 3.998,00  | 0,00         | 0,00                   |
| TITLUL VII TRANSFERURI   | 02.55         | r 367 | 2.263,18         | 0,00  | 627,00                 | 833,18    | 603,00    | 200,00    | 0,00         | 0,00                   |
| TITLUL VIII PROIECTE CU FINANTARE DIN FEN POSTADERARE  | 02.56         | r 368 | 7.505,00         | 0,00  | 4.700,00               | 1.300,00  | 765,00    | 740,00    | 0,00         | 0,00                   |
| TITLUL IX ASISTENTA SOCIALA  | 02.57         | r 369 | 56.568,00        | 0,00  | 13.700,00              | 14.800,00 | 13.700,00 | 14.368,00 | 0,00         | 0,00                   |
| TITLUL X ALTE CHELTUIELI   | 02.59         | r 370 | 9.500,00         | 0,00  | 2.650,00               | 2.251,00  | 2.649,00  | 1.950,00  | 0,00         | 0,00                   |
| CHELTUIELI DE CAPITAL  | 02.70         | r 371 | 16.946,26        | 0,00  | 2.381,00               | 6.614,50  | 5.586,76  | 2.364,00  | 0,00         | 0,00                   |
| TITLUL XII ACTIVE NEFINANCIARE   | 02.71         | r 372 | 16.346,26        | 0,00  | 2.381,00               | 6.214,50  | 5.386,76  | 2.364,00  | 0,00         | 0,00                   |
| TITLUL XIII ACTIVE FINANCIARE  | 02.72         | r 373 | 600,00           | 0,00  | 0,00                   | 400,00    | 200,00    | 0,00      | 0,00         | 0,00                   |
| OPERATIUNI FINANCIARE  | 02.79         | r 375 | 2.820,00         | 0,00  | 705,00                 | 705,00    | 705,00    | 705,00    | 0,00         | 0,00                   |
| TITLUL XVI RAMBURSARI DE CREDITE   | 02.81         | r 377 | 2.820,00         | 0,00  | 705,00                 | 705,00    | 705,00    | 705,00    | 0,00         | 0,00                   |
| TITLUL XVII PLATI EFECTUATE IN ANII PRECEDENTI SI RECUPERATE IN ANUL CURENT  | 02.84         | r 378 | -23,15           | 0,00  | 0,00                   | 0,00      | -23,15    | 0,00      | 0,00         | 0,00                   |
| Plati efectuate in anii precedenti si recuperate in anul curent  | 02.8501       | r 379 | -23,15           | 0,00  | 0,00                   | 0,00      | -23,15    | 0,00      | 0,00         | 0,00                   |
| <b>Partea I-a SERVICII PUBLICE GENERALE</b>  |               | r 380 | 22.350,90        | 0,00  | 5.022,00               | 7.208,50  | 5.264,76  | 4.855,64  | -160,00      | -160,00                |
| Autoritati publice si actiuni externe  | 5102          | r 381 | 15.495,09        | 0,00  | 3.599,50               | 5.794,50  | 3.836,25  | 2.264,84  | -160,00      | -160,00                |
| CHELTUIELI CURENTE   | 5102.01       | r 382 | 11.118,34        | 0,00  | 3.104,50               | 3.339,50  | 2.539,50  | 2.134,84  | -160,00      | -160,00                |
| TITLUL I CHELTUIELI DE PERSONAL  | 5102.10       | r 383 | 5.500,00         | 0,00  | 1.508,50               | 1.508,50  | 1.408,50  | 1.074,50  | 0,00         | 0,00                   |
| TITLUL II BUNURI SI SERVICII   | 5102.20       | r 384 | 5.580,34         | 0,00  | 1.560,00               | 1.829,00  | 1.131,00  | 1.060,34  | -160,00      | -160,00                |
| TITLUL VII TRANSFERURI   | 5102.55       | r 389 | 38,00            | 0,00  | 36,00                  | 2,00      | 0,00      | 0,00      | 0,00         | 0,00                   |

| Denumirea indicatorilor   | Cod indicator | Rand  | PREVEDERI ANUALE |   | PREVEDERI TRIMESTRIALE |           |           |           | Influenta An | Influenta Trim in curs |
|---|---------------|-------|------------------|---|------------------------|-----------|-----------|-----------|--------------|------------------------|
|   |               |       | TOTAL            | din care credite bugetare destinate stingerii platilor restante | Trim. I                | Trim. II  | Trim. III | Trim. IV  |              |                        |
| CHELTUIELI DE CAPITAL   | 5102.70       | r 393 | 4.376,75         | 0,00  | 495,00                 | 2.455,00  | 1.296,75  | 130,00    | 0,00         | 0,00                   |
| TITLUL XII ACTIVE NEFINANCIARE  | 5102.71       | r 394 | 4.376,75         | 0,00  | 495,00                 | 2.455,00  | 1.296,75  | 130,00    | 0,00         | 0,00                   |
| Autoritati executive si legislative   | 510201        | r 403 | 15.495,09        | 0,00  | 3.599,50               | 5.794,50  | 3.836,25  | 2.264,84  | -160,00      | -160,00                |
| Autoritati executive  | 51020103      | r 404 | 15.495,09        | 0,00  | 3.599,50               | 5.794,50  | 3.836,25  | 2.264,84  | -160,00      | -160,00                |
| Alte servicii publice generale  | 5402          | r 405 | 1.355,81         | 0,00  | 372,50                 | 364,00    | 394,51    | 224,80    | 0,00         | 0,00                   |
| CHELTUIELI CURENTE  | 5402.01       | r 406 | 1.308,00         | 0,00  | 372,50                 | 364,00    | 346,70    | 224,80    | 0,00         | 0,00                   |
| TITLUL I CHELTUIELI DE PERSONAL   | 5402.10       | r 407 | 350,00           | 0,00  | 102,50                 | 102,50    | 76,20     | 68,80     | 0,00         | 0,00                   |
| TITLUL II BUNURI SI SERVICII  | 5402.20       | r 408 | 287,00           | 0,00  | 81,00                  | 94,50     | 107,50    | 4,00      | 0,00         | 0,00                   |
| TITLUL VI TRANSFERURI INTRE UNITATI ALE ADMINISTRATIEI PUBLICE                  | 5402.51       | r 412 | 671,00           | 0,00  | 189,00                 | 167,00    | 163,00    | 152,00    | 0,00         | 0,00                   |
| CHELTUIELI DE CAPITAL   | 5402.70       | r 417 | 47,81            | 0,00  | 0,00                   | 0,00      | 47,81     | 0,00      | 0,00         | 0,00                   |
| TITLUL XII ACTIVE NEFINANCIARE  | 5402.71       | r 418 | 47,81            | 0,00  | 0,00                   | 0,00      | 47,81     | 0,00      | 0,00         | 0,00                   |
| Servicii publice comunitare de evidenta a persoanelor                           | 540210        | r 430 | 671,00           | 0,00  | 189,00                 | 167,00    | 163,00    | 152,00    | 0,00         | 0,00                   |
| Alte servicii publice generale  | 540250        | r 431 | 684,81           | 0,00  | 183,50                 | 197,00    | 231,51    | 72,80     | 0,00         | 0,00                   |
| Tranzactii privind datoria publica si imprumuturi                               | 5502          | r 432 | 5.500,00         | 0,00  | 1.050,00               | 1.050,00  | 1.034,00  | 2.366,00  | 0,00         | 0,00                   |
| CHELTUIELI CURENTE  | 5502.01       | r 433 | 5.500,00         | 0,00  | 1.050,00               | 1.050,00  | 1.034,00  | 2.366,00  | 0,00         | 0,00                   |
| TITLUL II BUNURI SI SERVICII  | 5502.20       | r 435 | 100,00           | 0,00  | 50,00                  | 50,00     | 0,00      | 0,00      | 0,00         | 0,00                   |
| TITLUL III DOBANZI  | 5502.30       | r 436 | 5.400,00         | 0,00  | 1.000,00               | 1.000,00  | 1.034,00  | 2.366,00  | 0,00         | 0,00                   |
| <b>Partea a II-a APARARE, ORDINE PUBLICA SI SIGURANTA NATIONALA</b>             | <b>5902</b>   | r 478 | 365,00           | 0,00  | 141,00                 | 89,50     | 77,50     | 57,00     | 0,00         | 0,00                   |
| Aparare   | 6002          | r 479 | 265,00           | 0,00  | 102,00                 | 64,00     | 59,00     | 40,00     | 0,00         | 0,00                   |
| CHELTUIELI CURENTE  | 6002.01       | r 480 | 265,00           | 0,00  | 102,00                 | 64,00     | 59,00     | 40,00     | 0,00         | 0,00                   |
| TITLUL II BUNURI SI SERVICII  | 6002.20       | r 482 | 265,00           | 0,00  | 102,00                 | 64,00     | 59,00     | 40,00     | 0,00         | 0,00                   |
| Aparare nationala   | 600202        | r 501 | 265,00           | 0,00  | 102,00                 | 64,00     | 59,00     | 40,00     | 0,00         | 0,00                   |
| Ordine publica si siguranta nationala   | 6102          | r 502 | 100,00           | 0,00  | 39,00                  | 25,50     | 18,50     | 17,00     | 0,00         | 0,00                   |
| CHELTUIELI CURENTE  | 6102.01       | r 503 | 77,50            | 0,00  | 23,00                  | 19,00     | 18,50     | 17,00     | 0,00         | 0,00                   |
| TITLUL II BUNURI SI SERVICII  | 6102.20       | r 505 | 77,50            | 0,00  | 23,00                  | 19,00     | 18,50     | 17,00     | 0,00         | 0,00                   |
| CHELTUIELI DE CAPITAL   | 6102.70       | r 514 | 22,50            | 0,00  | 16,00                  | 6,50      | 0,00      | 0,00      | 0,00         | 0,00                   |
| TITLUL XII ACTIVE NEFINANCIARE  | 6102.71       | r 515 | 22,50            | 0,00  | 16,00                  | 6,50      | 0,00      | 0,00      | 0,00         | 0,00                   |
| Protectie civila si protectia contra incendiilor (protectie civila nonmilitara) | 610205        | r 526 | 100,00           | 0,00  | 39,00                  | 25,50     | 18,50     | 17,00     | 0,00         | 0,00                   |
| <b>Partea a III-a CHELTUIELI SOCIAL-CULTURALE</b>                               | <b>6302</b>   | r 528 | 126.644,00       | 0,00  | 34.246,00              | 32.868,90 | 31.349,90 | 28.179,20 | 160,00       | 160,00                 |
| INVATAMANT  | 6502          | r 529 | 15.450,00        | 0,00  | 3.595,00               | 5.202,00  | 2.265,50  | 4.387,50  | 160,00       | 160,00                 |

| Denumirea indicatorilor   | Cod indicator | Rand  | PREVEDERI ANUALE |   | PREVEDERI TRIMESTRIALE |          |           |          | Influenta An | Influenta Trim in curs |
|---|---------------|-------|------------------|---|------------------------|----------|-----------|----------|--------------|------------------------|
|   |               |       | TOTAL            | din care credite bugetare destinate stingerii platilor restante | Trim. I                | Trim. II | Trim. III | Trim. IV |              |                        |
| CHELTUIELI CURENTE  | 6502.01       | r 530 | 15.426,75        | 0,00  | 3.595,00               | 5.202,00 | 2.242,25  | 4.387,50 | 160,00       | 160,00                 |
| TITLUL I CHELTUIELI DE PERSONAL   | 6502.10       | r 531 | 6.660,00         | 0,00  | 1.805,00               | 2.617,00 | 1.053,50  | 1.184,50 | 0,00         | 0,00                   |
| TITLUL II BUNURI SI SERVICII  | 6502.20       | r 532 | 1.146,75         | 0,00  | 350,00                 | 185,00   | 488,75    | 123,00   | 160,00       | 160,00                 |
| TITLUL VII TRANSFERURI  | 6502.55       | r 537 | 40,00            | 0,00  | 40,00                  | 0,00     | 0,00      | 0,00     | 0,00         | 0,00                   |
| TITLUL IX ASISTENTA SOCIALA   | 6502.57       | r 539 | 7.580,00         | 0,00  | 1.400,00               | 2.400,00 | 700,00    | 3.080,00 | 0,00         | 0,00                   |
| CHELTUIELI DE CAPITAL   | 6502.70       | r 541 | 27,20            | 0,00  | 0,00                   | 0,00     | 27,20     | 0,00     | 0,00         | 0,00                   |
| TITLUL XII ACTIVE NEFINANCIARE  | 6502.71       | r 542 | 27,20            | 0,00  | 0,00                   | 0,00     | 27,20     | 0,00     | 0,00         | 0,00                   |
| TITLUL XVII PLATI EFECTUATE IN ANII PRECEDENTI SI RECUPERATE IN ANUL CURENT | 6502.84       | r 548 | -3,95            | 0,00  | 0,00                   | 0,00     | -3,95     | 0,00     | 0,00         | 0,00                   |
| Plati efectuate in anii precedenti si recuperate in anul curent             | 6502.8501     | r 549 | -3,95            | 0,00  | 0,00                   | 0,00     | -3,95     | 0,00     | 0,00         | 0,00                   |
| Invatamant prescolar si primar  | 650203        | r 551 | 7.580,00         | 0,00  | 1.400,00               | 2.400,00 | 700,00    | 3.080,00 | 0,00         | 0,00                   |
| Invatamant primar   | 65020302      | r 553 | 7.580,00         | 0,00  | 1.400,00               | 2.400,00 | 700,00    | 3.080,00 | 0,00         | 0,00                   |
| Invatamant nedefinibil prin nivel   | 650207        | r 559 | 7.410,00         | 0,00  | 2.155,00               | 2.802,00 | 1.145,50  | 1.307,50 | 0,00         | 0,00                   |
| Invatamant special  | 65020704      | r 560 | 7.410,00         | 0,00  | 2.155,00               | 2.802,00 | 1.145,50  | 1.307,50 | 0,00         | 0,00                   |
| Alte cheltuieli in domeniul invatamantului                                  | 650250        | r 564 | 460,00           | 0,00  | 40,00                  | 0,00     | 420,00    | 0,00     | 160,00       | 160,00                 |
| Sanatate  | 6602          | r 565 | 7.029,00         | 0,00  | 1.609,00               | 837,00   | 2.100,00  | 2.483,00 | 0,00         | 0,00                   |
| CHELTUIELI CURENTE  | 6602.01       | r 566 | 7.029,00         | 0,00  | 1.609,00               | 837,00   | 2.100,00  | 2.483,00 | 0,00         | 0,00                   |
| TITLUL VI TRANSFERURI INTRE UNITATI ALE ADMINISTRATIEI PUBLICE              | 6602.51       | r 572 | 7.029,00         | 0,00  | 1.609,00               | 837,00   | 2.100,00  | 2.483,00 | 0,00         | 0,00                   |
| Servicii medicale in unitati sanitare cu paturi                             | 660206        | r 587 | 7.029,00         | 0,00  | 1.609,00               | 837,00   | 2.100,00  | 2.483,00 | 0,00         | 0,00                   |
| Spitale generale  | 66020601      | r 588 | 7.029,00         | 0,00  | 1.609,00               | 837,00   | 2.100,00  | 2.483,00 | 0,00         | 0,00                   |
| Cultura, recreere si religie  | 6702          | r 593 | 20.078,00        | 0,00  | 5.215,00               | 5.078,90 | 5.796,40  | 3.987,70 | 0,00         | 0,00                   |
| CHELTUIELI CURENTE  | 6702.01       | r 594 | 20.078,00        | 0,00  | 5.215,00               | 5.078,90 | 5.796,40  | 3.987,70 | 0,00         | 0,00                   |
| TITLUL I CHELTUIELI DE PERSONAL   | 6702.10       | r 595 | 903,50           | 0,00  | 228,00                 | 247,00   | 216,80    | 211,70   | 0,00         | 0,00                   |
| TITLUL II BUNURI SI SERVICII  | 6702.20       | r 596 | 2.327,50         | 0,00  | 611,00                 | 757,40   | 696,10    | 263,00   | 0,00         | 0,00                   |
| TITLUL VI TRANSFERURI INTRE UNITATI ALE ADMINISTRATIEI PUBLICE              | 6702.51       | r 600 | 5.387,00         | 0,00  | 1.224,00               | 1.168,50 | 1.631,50  | 1.363,00 | 0,00         | 0,00                   |
| TITLUL VII TRANSFERURI  | 6702.55       | r 601 | 1.960,00         | 0,00  | 502,00                 | 655,00   | 603,00    | 200,00   | 0,00         | 0,00                   |
| TITLUL X ALTE CHELTUIELI  | 6702.59       | r 604 | 9.500,00         | 0,00  | 2.650,00               | 2.251,00 | 2.649,00  | 1.950,00 | 0,00         | 0,00                   |
| Servicii culturale  | 670203        | r 615 | 4.537,60         | 0,00  | 1.019,30               | 1.240,40 | 1.126,60  | 1.151,30 | 0,00         | 0,00                   |
| Biblioteci publice comunale, orasenesti, municipale                         | 67020302      | r 616 | 1.412,60         | 0,00  | 298,30                 | 627,40   | 303,60    | 183,30   | 0,00         | 0,00                   |
| Muzee   | 67020303      | r 617 | 1.875,00         | 0,00  | 440,00                 | 440,00   | 555,00    | 440,00   | 0,00         | 0,00                   |

| Denumirea indicatorilor   | Cod indicator | Rand         | PREVEDERI ANUALE |   | PREVEDERI TRIMESTRIALE |                 |               |               | Influenta An | Influenta Trim in curs |
|---|---------------|--------------|------------------|---|------------------------|-----------------|---------------|---------------|--------------|------------------------|
|   |               |              | TOTAL            | din care credite bugetare destinate stingerii platilor restante | Trim. I                | Trim. II        | Trim. III     | Trim. IV      |              |                        |
| Institutii publice de spectacole si concerte                                | 67020304      | r 618        | 1.250,00         | 0,00  | 281,00                 | 173,00          | 268,00        | 528,00        | 0,00         | 0,00                   |
| Servicii recreative si sportive   | 670205        | r 625        | 1.960,00         | 0,00  | 502,00                 | 655,00          | 603,00        | 200,00        | 0,00         | 0,00                   |
| Sport   | 67020501      | r 626        | 1.960,00         | 0,00  | 502,00                 | 655,00          | 603,00        | 200,00        | 0,00         | 0,00                   |
| Servicii religioase   | 670206        | r 629        | 9.500,00         | 0,00  | 2.650,00               | 2.251,00        | 2.649,00      | 1.950,00      | 0,00         | 0,00                   |
| Alte servicii in domeniile culturii, recreerii si religiei                  | 670250        | r 630        | 4.080,40         | 0,00  | 1.043,70               | 932,50          | 1.417,80      | 686,40        | 0,00         | 0,00                   |
| Asigurari si asistenta sociala  | 6802          | r 631        | 84.087,00        | 0,00  | 23.827,00              | 21.751,00       | 21.188,00     | 17.321,00     | 0,00         | 0,00                   |
| CHELTUIELI CURENTE  | 6802.01       | r 632        | 82.003,20        | 0,00  | 23.727,00              | 20.328,00       | 20.627,20     | 17.321,00     | 0,00         | 0,00                   |
| TITLUL I CHELTUIELI DE PERSONAL   | 6802.10       | r 633        | 15.000,00        | 0,00  | 3.694,00               | 3.712,00        | 3.819,00      | 3.775,00      | 0,00         | 0,00                   |
| TITLUL II BUNURI SI SERVICII  | 6802.20       | r 634        | 12.915,20        | 0,00  | 3.443,00               | 3.406,00        | 3.808,20      | 2.258,00      | 0,00         | 0,00                   |
| TITLUL VIII PROIECTE CU FINANTARE DIN FEN POSTADERARE                       | 6802.56       | r 640        | 5.100,00         | 0,00  | 4.290,00               | 810,00          | 0,00          | 0,00          | 0,00         | 0,00                   |
| TITLUL IX ASISTENTA SOCIALA   | 6802.57       | r 641        | 48.988,00        | 0,00  | 12.300,00              | 12.400,00       | 13.000,00     | 11.288,00     | 0,00         | 0,00                   |
| CHELTUIELI DE CAPITAL   | 6802.70       | r 643        | 2.103,00         | 0,00  | 100,00                 | 1.423,00        | 580,00        | 0,00          | 0,00         | 0,00                   |
| TITLUL XII ACTIVE NEFINANCIARE  | 6802.71       | r 644        | 2.103,00         | 0,00  | 100,00                 | 1.423,00        | 580,00        | 0,00          | 0,00         | 0,00                   |
| TITLUL XVII PLATI EFECTUATE IN ANII PRECEDENTI SI RECUPERATE IN ANUL CURENT | 6802.84       | r 650        | -19,20           | 0,00  | 0,00                   | 0,00            | -19,20        | 0,00          | 0,00         | 0,00                   |
| Plati efectuate in anii precedenti si recuperate in anul curent             | 6802.8501     | r 651        | -19,20           | 0,00  | 0,00                   | 0,00            | -19,20        | 0,00          | 0,00         | 0,00                   |
| Asistenta sociala pentru familie si copii                                   | 680206        | r 656        | 78.087,00        | 0,00  | 19.437,00              | 20.541,00       | 20.788,00     | 17.321,00     | 0,00         | 0,00                   |
| Alte cheltuieli in domeniul asigurarilor si asistentei sociale              | 680250        | r 663        | 6.000,00         | 0,00  | 4.390,00               | 1.210,00        | 400,00        | 0,00          | 0,00         | 0,00                   |
| <b>Partea a IV-a SERVICII SI DEZVOLTARE PUBLICA, LOCUINTE, MEDIU SI APE</b> | <b>6902</b>   | <b>r 664</b> | <b>3.290,18</b>  | <b>0,00</b>   | <b>449,00</b>          | <b>1.061,18</b> | <b>995,00</b> | <b>785,00</b> | <b>0,00</b>  | <b>0,00</b>            |
| Locuinte, servicii si dezvoltare publica                                    | 7002          | r 665        | 695,18           | 0,00  | 4,00                   | 461,18          | 230,00        | 0,00          | 0,00         | 0,00                   |
| CHELTUIELI CURENTE  | 7002.01       | r 666        | 25,18            | 0,00  | 4,00                   | 21,18           | 0,00          | 0,00          | 0,00         | 0,00                   |
| TITLUL VII TRANSFERURI  | 7002.55       | r 673        | 25,18            | 0,00  | 4,00                   | 21,18           | 0,00          | 0,00          | 0,00         | 0,00                   |
| CHELTUIELI DE CAPITAL   | 7002.70       | r 677        | 670,00           | 0,00  | 0,00                   | 440,00          | 230,00        | 0,00          | 0,00         | 0,00                   |
| TITLUL XII ACTIVE NEFINANCIARE  | 7002.71       | r 678        | 70,00            | 0,00  | 0,00                   | 40,00           | 30,00         | 0,00          | 0,00         | 0,00                   |
| TITLUL XIII ACTIVE FINANCIARE   | 7002.72       | r 679        | 600,00           | 0,00  | 0,00                   | 400,00          | 200,00        | 0,00          | 0,00         | 0,00                   |
| Alimentare cu apa si amenajari hidrotehnice                                 | 700205        | r 690        | 95,18            | 0,00  | 4,00                   | 61,18           | 30,00         | 0,00          | 0,00         | 0,00                   |
| Alimentare cu apa   | 70020501      | r 691        | 95,18            | 0,00  | 4,00                   | 61,18           | 30,00         | 0,00          | 0,00         | 0,00                   |
| Alte servicii en domeniile locuintelor, serviciilor si dezvoltarii comunale | 700250        | r 695        | 600,00           | 0,00  | 0,00                   | 400,00          | 200,00        | 0,00          | 0,00         | 0,00                   |
| Protectia mediului  | 7402          | r 696        | 2.595,00         | 0,00  | 445,00                 | 600,00          | 765,00        | 785,00        | 0,00         | 0,00                   |
| CHELTUIELI CURENTE  | 7402.01       | r 697        | 2.545,00         | 0,00  | 445,00                 | 550,00          | 765,00        | 785,00        | 0,00         | 0,00                   |
| TITLUL II BUNURI SI SERVICII  | 7402.20       | r 699        | 140,00           | 0,00  | 35,00                  | 60,00           | 0,00          | 45,00         | 0,00         | 0,00                   |

| Denumirea indicatorilor  | Cod indicator | Rand  | PREVEDERI ANUALE |   | PREVEDERI TRIMESTRIALE |                 |                  |                 | Influenta An | Influenta Trim in curs |
|--|---------------|-------|------------------|---|------------------------|-----------------|------------------|-----------------|--------------|------------------------|
|  |               |       | TOTAL            | din care credite bugetare destinate stingerii platilor restante | Trim. I                | Trim. II        | Trim. III        | Trim. IV        |              |                        |
| TITLUL VIII PROIECTE CU FINANTARE DIN FEN POSTADERARE          | 7402.56       | r 705 | 2.405,00         | 0,00  | 410,00                 | 490,00          | 765,00           | 740,00          | 0,00         | 0,00                   |
| CHELTUIELI DE CAPITAL  | 7402.70       | r 708 | 50,00            | 0,00  | 0,00                   | 50,00           | 0,00             | 0,00            | 0,00         | 0,00                   |
| TITLUL XII ACTIVE NEFINANCIARE                                 | 7402.71       | r 709 | 50,00            | 0,00  | 0,00                   | 50,00           | 0,00             | 0,00            | 0,00         | 0,00                   |
| Reducerea si controlul poluarii                                | 740203        | r 718 | 760,00           | 0,00  | 245,00                 | 140,00          | 200,00           | 175,00          | 0,00         | 0,00                   |
| Salubritate si gestiunea deseurilor                            | 740205        | r 719 | 1.835,00         | 0,00  | 200,00                 | 460,00          | 565,00           | 610,00          | 0,00         | 0,00                   |
| Colectarea, tratarea si distrugerea deseurilor                 | 74020502      | r 721 | 1.835,00         | 0,00  | 200,00                 | 460,00          | 565,00           | 610,00          | 0,00         | 0,00                   |
| <b>Partea a V-a ACTIUNI ECONOMICE</b>                          | <b>7902</b>   | r 723 | <b>36.334,70</b> | <b>0,00</b>   | <b>5.980,00</b>        | <b>9.900,00</b> | <b>11.359,40</b> | <b>9.095,30</b> | <b>0,00</b>  | <b>0,00</b>            |
| Actiuni generale economice, comerciale si de munca             | 8002          | r 724 | 200,00           | 0,00  | 45,00                  | 155,00          | 0,00             | 0,00            | 0,00         | 0,00                   |
| CHELTUIELI CURENTE   | 8002.01       | r 725 | 200,00           | 0,00  | 45,00                  | 155,00          | 0,00             | 0,00            | 0,00         | 0,00                   |
| TITLUL VII TRANSFERURI   | 8002.55       | r 732 | 200,00           | 0,00  | 45,00                  | 155,00          | 0,00             | 0,00            | 0,00         | 0,00                   |
| Actiuni generale economice si comerciale                       | 800201        | r 746 | 200,00           | 0,00  | 45,00                  | 155,00          | 0,00             | 0,00            | 0,00         | 0,00                   |
| Programe de dezvoltare regionala si sociala                    | 80020110      | r 749 | 200,00           | 0,00  | 45,00                  | 155,00          | 0,00             | 0,00            | 0,00         | 0,00                   |
| Agricultura, silvicultura, piscicultura si vanatoare           | 8302          | r 776 | 536,00           | 0,00  | 182,00                 | 47,00           | 307,00           | 0,00            | 0,00         | 0,00                   |
| CHELTUIELI CURENTE   | 8302.01       | r 777 | 536,00           | 0,00  | 182,00                 | 47,00           | 307,00           | 0,00            | 0,00         | 0,00                   |
| TITLUL VI TRANSFERURI INTRE UNITATI ALE ADMINISTRATIEI PUBLICE | 8302.51       | r 783 | 536,00           | 0,00  | 182,00                 | 47,00           | 307,00           | 0,00            | 0,00         | 0,00                   |
| Agricultura  | 830203        | r 798 | 536,00           | 0,00  | 182,00                 | 47,00           | 307,00           | 0,00            | 0,00         | 0,00                   |
| Camere agricole  | 83020307      | r 800 | 536,00           | 0,00  | 182,00                 | 47,00           | 307,00           | 0,00            | 0,00         | 0,00                   |
| Transporturi   | 8402          | r 802 | 34.345,40        | 0,00  | 5.354,00               | 9.567,00        | 10.725,10        | 8.699,30        | 0,00         | 0,00                   |
| CHELTUIELI CURENTE   | 8402.01       | r 803 | 21.931,40        | 0,00  | 2.879,00               | 6.662,00        | 6.630,10         | 5.760,30        | 0,00         | 0,00                   |
| TITLUL II BUNURI SI SERVICII                                   | 8402.20       | r 805 | 21.931,40        | 0,00  | 2.879,00               | 6.662,00        | 6.630,10         | 5.760,30        | 0,00         | 0,00                   |
| CHELTUIELI DE CAPITAL  | 8402.70       | r 814 | 9.594,00         | 0,00  | 1.770,00               | 2.200,00        | 3.390,00         | 2.234,00        | 0,00         | 0,00                   |
| TITLUL XII ACTIVE NEFINANCIARE                                 | 8402.71       | r 815 | 9.594,00         | 0,00  | 1.770,00               | 2.200,00        | 3.390,00         | 2.234,00        | 0,00         | 0,00                   |
| OPERATIUNI FINANCIARE  | 8402.79       | r 818 | 2.820,00         | 0,00  | 705,00                 | 705,00          | 705,00           | 705,00          | 0,00         | 0,00                   |
| TITLUL XVI RAMBURSARI DE CREDITE                               | 8402.81       | r 820 | 2.820,00         | 0,00  | 705,00                 | 705,00          | 705,00           | 705,00          | 0,00         | 0,00                   |
| Transport rutier   | 840203        | r 824 | 33.164,00        | 0,00  | 5.080,00               | 9.205,00        | 10.402,10        | 8.476,90        | 0,00         | 0,00                   |
| Transport rutier   | 84020301      | r 825 | 33.164,00        | 0,00  | 5.080,00               | 9.205,00        | 10.402,10        | 8.476,90        | 0,00         | 0,00                   |
| Alte cheltuieli en domeniul transporturilor                    | 840250        | r 831 | 1.181,40         | 0,00  | 274,00                 | 362,00          | 323,00           | 222,40          | 0,00         | 0,00                   |
| Alte actiuni economice   | 8702          | r 832 | 1.253,30         | 0,00  | 399,00                 | 131,00          | 327,30           | 396,00          | 0,00         | 0,00                   |
| CHELTUIELI CURENTE   | 8702.01       | r 833 | 1.198,30         | 0,00  | 399,00                 | 91,00           | 312,30           | 396,00          | 0,00         | 0,00                   |
| TITLUL II BUNURI SI SERVICII                                   | 8702.20       | r 835 | 1.138,30         | 0,00  | 339,00                 | 91,00           | 312,30           | 396,00          | 0,00         | 0,00                   |

| Denumirea indicatorilor  | Cod indicator | Rand  | PREVEDERI ANUALE |   | PREVEDERI TRIMESTRIALE |           |           |           | Influenta An | Influenta Trim in curs |
|--|---------------|-------|------------------|---|------------------------|-----------|-----------|-----------|--------------|------------------------|
|  |               |       | TOTAL            | din care credite bugetare destinate stingerii platilor restante | Trim. I                | Trim. II  | Trim. III | Trim. IV  |              |                        |
| TITLUL VI TRANSFERURI INTRE UNITATI ALE ADMINISTRATIEI PUBLICE           | 8702.51       | r 839 | 60,00            | 0,00  | 60,00                  | 0,00      | 0,00      | 0,00      | 0,00         | 0,00                   |
| CHELTUIELI DE CAPITAL  | 8702.70       | r 844 | 55,00            | 0,00  | 0,00                   | 40,00     | 15,00     | 0,00      | 0,00         | 0,00                   |
| TITLUL XII ACTIVE NEFINANCIARE   | 8702.71       | r 845 | 55,00            | 0,00  | 0,00                   | 40,00     | 15,00     | 0,00      | 0,00         | 0,00                   |
| Turism   | 870204        | r 856 | 1.141,00         | 0,00  | 324,00                 | 131,00    | 290,00    | 396,00    | 0,00         | 0,00                   |
| Alte actiuni economice   | 870250        | r 858 | 112,30           | 0,00  | 75,00                  | 0,00      | 37,30     | 0,00      | 0,00         | 0,00                   |
| VII. REZERVE, EXCEDENT / DEFICIT   | 9602          | r 859 | -12.386,68       | 0,00  | -2.735,87              | -4.355,00 | -3.655,81 | -1.640,00 | 0,00         | 0,00                   |
| DEFICIT  | 9902          | r 864 | 12.386,68        | 0,00  | 2.735,87               | 4.355,00  | 3.655,81  | 1.640,00  | 0,00         | 0,00                   |
| Deficitul sectiunii de dezvoltare  | 990297        | r 866 | 12.386,68        | 0,00  | 2.735,87               | 4.355,00  | 3.655,81  | 1.640,00  | 0,00         | 0,00                   |
| <b>CHELTUIELILE SECTIUNII DE FUNCTIONARE(5002+5902+6302+6902+7902)</b>   | <b>Y5002</b>  | r 868 | 158.678,52       | 0,00  | 37.496,00              | 42.708,58 | 41.006,80 | 37.467,14 | 0,00         | 0,00                   |
| CHELTUIELI CURENTE   | YY02.01       | r 869 | 155.881,67       | 0,00  | 36.791,00              | 42.003,58 | 40.324,95 | 36.762,14 | 0,00         | 0,00                   |
| TITLUL I CHELTUIELI DE PERSONAL  | YY02.10       | r 870 | 28.413,50        | 0,00  | 7.338,00               | 8.187,00  | 6.574,00  | 6.314,50  | 0,00         | 0,00                   |
| TITLUL II BUNURI SI SERVICII   | YY02.20       | r 871 | 45.908,99        | 0,00  | 9.473,00               | 13.217,90 | 13.251,45 | 9.966,64  | 0,00         | 0,00                   |
| TITLUL III DOBANZI   | YY02.30       | r 872 | 5.400,00         | 0,00  | 1.000,00               | 1.000,00  | 1.034,00  | 2.366,00  | 0,00         | 0,00                   |
| TITLUL VI TRANSFERURI INTRE UNITATIL ALE ADMINISTRATIEI PUBLICE          | YY02.51       | r 875 | 8.028,00         | 0,00  | 2.048,00               | 1.869,50  | 2.513,50  | 1.597,00  | 0,00         | 0,00                   |
| TITLUL VII ALTE TRANSFERURI  | YY02.55       | r 876 | 2.063,18         | 0,00  | 582,00                 | 678,18    | 603,00    | 200,00    | 0,00         | 0,00                   |
| TITLUL IX ASISTENTA SOCIALA  | YY02.57       | r 877 | 56.568,00        | 0,00  | 13.700,00              | 14.800,00 | 13.700,00 | 14.368,00 | 0,00         | 0,00                   |
| TITLUL X ALTE CHELTUIELI   | YY02.59       | r 878 | 9.500,00         | 0,00  | 2.650,00               | 2.251,00  | 2.649,00  | 1.950,00  | 0,00         | 0,00                   |
| OPERATIUNI FINANCIARE  | YY02.79       | r 879 | 2.820,00         | 0,00  | 705,00                 | 705,00    | 705,00    | 705,00    | 0,00         | 0,00                   |
| TITLUL XVI RAMBURSARI DE CREDITE   | YY02.81       | r 881 | 2.820,00         | 0,00  | 705,00                 | 705,00    | 705,00    | 705,00    | 0,00         | 0,00                   |
| TITLUL XVII PLATI EFECTUATE IN ANII PRECEDENTI RECUPERATE IN ANUL CURENT | YY02.84       | r 882 | -23,15           | 0,00  | 0,00                   | 0,00      | -23,15    | 0,00      | 0,00         | 0,00                   |
| Plati efectuate in anii precedenti recuperate in anul curent             | YY02.8501     | r 883 | -23,15           | 0,00  | 0,00                   | 0,00      | -23,15    | 0,00      | 0,00         | 0,00                   |
| <b>Partea I-a SERVICII PUBLICE GENERALE(5102+5402)</b>                   |               | r 884 | 17.926,34        | 0,00  | 4.527,00               | 4.753,50  | 3.920,20  | 4.725,64  | -160,00      | -160,00                |
| Autoritati publice si actiuni externe                                    | Y5102         | r 885 | 11.118,34        | 0,00  | 3.104,50               | 3.339,50  | 2.539,50  | 2.134,84  | -160,00      | -160,00                |
| CHELTUIELI CURENTE   | Y5102.01      | r 886 | 11.118,34        | 0,00  | 3.104,50               | 3.339,50  | 2.539,50  | 2.134,84  | -160,00      | -160,00                |
| TITLUL I CHELTUIELI DE PERSONAL  | Y5102.10      | r 887 | 5.500,00         | 0,00  | 1.508,50               | 1.508,50  | 1.408,50  | 1.074,50  | 0,00         | 0,00                   |
| TITLUL II BUNURI SI SERVICII   | Y5102.20      | r 888 | 5.580,34         | 0,00  | 1.560,00               | 1.829,00  | 1.131,00  | 1.060,34  | -160,00      | -160,00                |
| TITLUL VII ALTE TRANSFERURI  | Y5102.55      | r 893 | 38,00            | 0,00  | 36,00                  | 2,00      | 0,00      | 0,00      | 0,00         | 0,00                   |
| Autoritati executive si legislative                                      | Y510201       | r 902 | 11.118,34        | 0,00  | 3.104,50               | 3.339,50  | 2.539,50  | 2.134,84  | -160,00      | -160,00                |
| Autoritati executive   | Y51020103     | r 903 | 11.118,34        | 0,00  | 3.104,50               | 3.339,50  | 2.539,50  | 2.134,84  | -160,00      | -160,00                |

| Denumirea indicatorilor   | Cod indicator | Rand   | PREVEDERI ANUALE |   | PREVEDERI TRIMESTRIALE |           |           |           | Influenta An | Influenta Trim in curs |
|---|---------------|--------|------------------|---|------------------------|-----------|-----------|-----------|--------------|------------------------|
|   |               |        | TOTAL            | din care credite bugetare destinate stingerii platilor restante | Trim. I                | Trim. II  | Trim. III | Trim. IV  |              |                        |
| Alte servicii publice generale  | Y5402         | r 904  | 1.308,00         | 0,00  | 372,50                 | 364,00    | 346,70    | 224,80    | 0,00         | 0,00                   |
| CHELTUIELI CURENTE  | Y5402.01      | r 905  | 1.308,00         | 0,00  | 372,50                 | 364,00    | 346,70    | 224,80    | 0,00         | 0,00                   |
| TITLUL I CHELTUIELI DE PERSONAL   | Y5402.10      | r 906  | 350,00           | 0,00  | 102,50                 | 102,50    | 76,20     | 68,80     | 0,00         | 0,00                   |
| TITLUL II BUNURI SI SERVICII  | Y5402.20      | r 907  | 287,00           | 0,00  | 81,00                  | 94,50     | 107,50    | 4,00      | 0,00         | 0,00                   |
| TITLUL VI TRANSFERURI INTRE UNITATIL ALE ADMINISTRATIEI PUBLICE                 | Y5402.51      | r 911  | 671,00           | 0,00  | 189,00                 | 167,00    | 163,00    | 152,00    | 0,00         | 0,00                   |
| Servicii publice comunitare de evidenta a persoanelor                           | Y540210       | r 924  | 671,00           | 0,00  | 189,00                 | 167,00    | 163,00    | 152,00    | 0,00         | 0,00                   |
| Alte servicii publice generale  | Y540250       | r 925  | 637,00           | 0,00  | 183,50                 | 197,00    | 183,70    | 72,80     | 0,00         | 0,00                   |
| Tranzactii privind datoria publica si imprumuturi                               | Y5502         | r 926  | 5.500,00         | 0,00  | 1.050,00               | 1.050,00  | 1.034,00  | 2.366,00  | 0,00         | 0,00                   |
| CHELTUIELI CURENTE  | Y5502.01      | r 927  | 5.500,00         | 0,00  | 1.050,00               | 1.050,00  | 1.034,00  | 2.366,00  | 0,00         | 0,00                   |
| TITLUL II BUNURI SI SERVICII  | Y5502.20      | r 929  | 100,00           | 0,00  | 50,00                  | 50,00     | 0,00      | 0,00      | 0,00         | 0,00                   |
| TITLUL III DOBANZI  | Y5502.30      | r 930  | 5.400,00         | 0,00  | 1.000,00               | 1.000,00  | 1.034,00  | 2.366,00  | 0,00         | 0,00                   |
| <b>Partea a II-a APARARE, ORDINE PUBLICA SI SIGURANTA NATIONALA(6002+6102)</b>  | <b>Y5902</b>  | r 962  | 342,50           | 0,00  | 125,00                 | 83,00     | 77,50     | 57,00     | 0,00         | 0,00                   |
| Aparare   | Y6002         | r 963  | 265,00           | 0,00  | 102,00                 | 64,00     | 59,00     | 40,00     | 0,00         | 0,00                   |
| CHELTUIELI CURENTE  | Y6002.01      | r 964  | 265,00           | 0,00  | 102,00                 | 64,00     | 59,00     | 40,00     | 0,00         | 0,00                   |
| TITLUL II BUNURI SI SERVICII  | Y6002.20      | r 966  | 265,00           | 0,00  | 102,00                 | 64,00     | 59,00     | 40,00     | 0,00         | 0,00                   |
| Aparare nationala   | Y600202       | r 980  | 265,00           | 0,00  | 102,00                 | 64,00     | 59,00     | 40,00     | 0,00         | 0,00                   |
| Ordine publica si siguranta nationala   | Y6102         | r 981  | 77,50            | 0,00  | 23,00                  | 19,00     | 18,50     | 17,00     | 0,00         | 0,00                   |
| CHELTUIELI CURENTE  | Y6102.01      | r 982  | 77,50            | 0,00  | 23,00                  | 19,00     | 18,50     | 17,00     | 0,00         | 0,00                   |
| TITLUL II BUNURI SI SERVICII  | Y6102.20      | r 984  | 77,50            | 0,00  | 23,00                  | 19,00     | 18,50     | 17,00     | 0,00         | 0,00                   |
| Protectie civila si protectia contra incendiilor (protectie civila nonmilitara) | Y610205       | r 1000 | 77,50            | 0,00  | 23,00                  | 19,00     | 18,50     | 17,00     | 0,00         | 0,00                   |
| <b>Partea a III-a CHELTUIELI SOCIAL-CULTURALE(6502+6602+6702+6802)</b>          | <b>Y6302</b>  | r 1002 | 113.783,80       | 0,00  | 28.665,00              | 30.285,90 | 29.054,70 | 25.778,20 | 160,00       | 160,00                 |
| INVATAMANT  | Y6502         | r 1003 | 15.422,80        | 0,00  | 3.595,00               | 5.202,00  | 2.238,30  | 4.387,50  | 160,00       | 160,00                 |
| CHELTUIELI CURENTE  | Y6502.01      | r 1004 | 15.426,75        | 0,00  | 3.595,00               | 5.202,00  | 2.242,25  | 4.387,50  | 160,00       | 160,00                 |
| TITLUL I CHELTUIELI DE PERSONAL   | Y6502.10      | r 1005 | 6.660,00         | 0,00  | 1.805,00               | 2.617,00  | 1.053,50  | 1.184,50  | 0,00         | 0,00                   |
| TITLUL II BUNURI SI SERVICII  | Y6502.20      | r 1006 | 1.146,75         | 0,00  | 350,00                 | 185,00    | 488,75    | 123,00    | 160,00       | 160,00                 |
| TITLUL VII ALTE TRANSFERURI   | Y6502.55      | r 1011 | 40,00            | 0,00  | 40,00                  | 0,00      | 0,00      | 0,00      | 0,00         | 0,00                   |
| TITLUL IX ASISTENTA SOCIALA   | Y6502.57      | r 1012 | 7.580,00         | 0,00  | 1.400,00               | 2.400,00  | 700,00    | 3.080,00  | 0,00         | 0,00                   |
| TITLUL XVII PLATI EFECTUATE IN ANII PRECEDENTI RECUPERATE IN ANUL CURENT        | Y6502.84      | r 1017 | -3,95            | 0,00  | 0,00                   | 0,00      | -3,95     | 0,00      | 0,00         | 0,00                   |
| Plati efectuate in anii precedenti recuperate in anul curent                    | Y6502.8501    | r 1018 | -3,95            | 0,00  | 0,00                   | 0,00      | -3,95     | 0,00      | 0,00         | 0,00                   |



| Denumirea indicatorilor   | Cod indicator | Rand   | PREVEDERI ANUALE |   | PREVEDERI TRIMESTRIALE |           |           |           | Influenta An | Influenta Trim in curs |
|---|---------------|--------|------------------|---|------------------------|-----------|-----------|-----------|--------------|------------------------|
|   |               |        | TOTAL            | din care credite bugetare destinate stingerii platilor restante | Trim. I                | Trim. II  | Trim. III | Trim. IV  |              |                        |
| Invatamant prescolar si primar                                  | Y650203       | r 1020 | 7.580,00         | 0,00  | 1.400,00               | 2.400,00  | 700,00    | 3.080,00  | 0,00         | 0,00                   |
| Invatamant primar   | Y65020302     | r 1022 | 7.580,00         | 0,00  | 1.400,00               | 2.400,00  | 700,00    | 3.080,00  | 0,00         | 0,00                   |
| Invatamant nedefinit prin nivel                                 | Y650207       | r 1028 | 7.410,00         | 0,00  | 2.155,00               | 2.802,00  | 1.145,50  | 1.307,50  | 0,00         | 0,00                   |
| Invatamant special  | Y65020704     | r 1029 | 7.410,00         | 0,00  | 2.155,00               | 2.802,00  | 1.145,50  | 1.307,50  | 0,00         | 0,00                   |
| Alte cheltuieli in domeniul invatamantului                      | Y650250       | r 1033 | 432,80           | 0,00  | 40,00                  | 0,00      | 392,80    | 0,00      | 160,00       | 160,00                 |
| Sanatate  | Y6602         | r 1034 | 1.529,00         | 0,00  | 418,00                 | 529,00    | 500,00    | 82,00     | 0,00         | 0,00                   |
| CHELTUIELI CURENTE  | Y6602.01      | r 1035 | 1.529,00         | 0,00  | 418,00                 | 529,00    | 500,00    | 82,00     | 0,00         | 0,00                   |
| TITLUL VI TRANSFERURI INTRE UNITATIL ALE ADMINISTRATIEI PUBLICE | Y6602.51      | r 1041 | 1.529,00         | 0,00  | 418,00                 | 529,00    | 500,00    | 82,00     | 0,00         | 0,00                   |
| Servicii medicale in unitati sanitare cu paturi                 | Y660206       | r 1051 | 1.529,00         | 0,00  | 418,00                 | 529,00    | 500,00    | 82,00     | 0,00         | 0,00                   |
| Spitale generale  | Y66020601     | r 1052 | 1.529,00         | 0,00  | 418,00                 | 529,00    | 500,00    | 82,00     | 0,00         | 0,00                   |
| Cultura, recreere si religie                                    | Y6702         | r 1057 | 19.948,00        | 0,00  | 5.215,00               | 5.036,90  | 5.708,40  | 3.987,70  | 0,00         | 0,00                   |
| CHELTUIELI CURENTE  | Y6702.01      | r 1058 | 19.948,00        | 0,00  | 5.215,00               | 5.036,90  | 5.708,40  | 3.987,70  | 0,00         | 0,00                   |
| TITLUL I CHELTUIELI DE PERSONAL                                 | Y6702.10      | r 1059 | 903,50           | 0,00  | 228,00                 | 247,00    | 216,80    | 211,70    | 0,00         | 0,00                   |
| TITLUL II BUNURI SI SERVICII                                    | Y6702.20      | r 1060 | 2.327,50         | 0,00  | 611,00                 | 757,40    | 696,10    | 263,00    | 0,00         | 0,00                   |
| TITLUL VI TRANSFERURI INTRE UNITATIL ALE ADMINISTRATIEI PUBLICE | Y6702.51      | r 1064 | 5.257,00         | 0,00  | 1.224,00               | 1.126,50  | 1.543,50  | 1.363,00  | 0,00         | 0,00                   |
| TITLUL VII ALTE TRANSFERURI                                     | Y6702.55      | r 1065 | 1.960,00         | 0,00  | 502,00                 | 655,00    | 603,00    | 200,00    | 0,00         | 0,00                   |
| TITLUL X ALTE CHELTUIELI  | Y6702.59      | r 1067 | 9.500,00         | 0,00  | 2.650,00               | 2.251,00  | 2.649,00  | 1.950,00  | 0,00         | 0,00                   |
| Servicii culturale  | Y670203       | r 1074 | 4.407,60         | 0,00  | 1.019,30               | 1.198,40  | 1.038,60  | 1.151,30  | 0,00         | 0,00                   |
| Biblioteci publice comunale, orasenesti, municipale             | Y67020302     | r 1075 | 1.412,60         | 0,00  | 298,30                 | 627,40    | 303,60    | 183,30    | 0,00         | 0,00                   |
| Muzee   | Y67020303     | r 1076 | 1.875,00         | 0,00  | 440,00                 | 440,00    | 555,00    | 440,00    | 0,00         | 0,00                   |
| Instituti publice de spectacole si concerte                     | Y67020304     | r 1077 | 1.120,00         | 0,00  | 281,00                 | 131,00    | 180,00    | 528,00    | 0,00         | 0,00                   |
| Servicii recreative si sportive                                 | Y670205       | r 1084 | 1.960,00         | 0,00  | 502,00                 | 655,00    | 603,00    | 200,00    | 0,00         | 0,00                   |
| Sport   | Y67020501     | r 1085 | 1.960,00         | 0,00  | 502,00                 | 655,00    | 603,00    | 200,00    | 0,00         | 0,00                   |
| Servicii religioase   | Y670206       | r 1088 | 9.500,00         | 0,00  | 2.650,00               | 2.251,00  | 2.649,00  | 1.950,00  | 0,00         | 0,00                   |
| Alte servicii en domeniile culturii, recreerii si religiei      | Y670250       | r 1089 | 4.080,40         | 0,00  | 1.043,70               | 932,50    | 1.417,80  | 686,40    | 0,00         | 0,00                   |
| Asigurari si asistenta sociala                                  | Y6802         | r 1090 | 76.884,00        | 0,00  | 19.437,00              | 19.518,00 | 20.608,00 | 17.321,00 | 0,00         | 0,00                   |
| CHELTUIELI CURENTE  | Y6802.01      | r 1091 | 76.903,20        | 0,00  | 19.437,00              | 19.518,00 | 20.627,20 | 17.321,00 | 0,00         | 0,00                   |
| TITLUL I CHELTUIELI DE PERSONAL                                 | Y6802.10      | r 1092 | 15.000,00        | 0,00  | 3.694,00               | 3.712,00  | 3.819,00  | 3.775,00  | 0,00         | 0,00                   |
| TITLUL II BUNURI SI SERVICII                                    | Y6802.20      | r 1093 | 12.915,20        | 0,00  | 3.443,00               | 3.406,00  | 3.808,20  | 2.258,00  | 0,00         | 0,00                   |
| TITLUL IX ASISTENTA SOCIALA                                     | Y6802.57      | r 1099 | 48.988,00        | 0,00  | 12.300,00              | 12.400,00 | 13.000,00 | 11.288,00 | 0,00         | 0,00                   |

| Denumirea indicatorilor  | Cod indicator | Rand   | PREVEDERI ANUALE |   | PREVEDERI TRIMESTRIALE |           |           |           | Influenta An | Influenta Trim in curs |
|--|---------------|--------|------------------|---|------------------------|-----------|-----------|-----------|--------------|------------------------|
|  |               |        | TOTAL            | din care credite bugetare destinate stingerii platilor restante | Trim. I                | Trim. II  | Trim. III | Trim. IV  |              |                        |
| TITLUL XVII PLATI EFECTUATE IN ANII PRECEDENTI RECUPERATE IN ANUL CURENT               | Y6802.84      | r 1104 | -19,20           | 0,00  | 0,00                   | 0,00      | -19,20    | 0,00      | 0,00         | 0,00                   |
| Plati efectuate in anii precedenti recuperate in anul curent                           | Y6802.8501    | r 1105 | -19,20           | 0,00  | 0,00                   | 0,00      | -19,20    | 0,00      | 0,00         | 0,00                   |
| Asistenta sociala pentru familie si copii  | Y680206       | r 1110 | 76.884,00        | 0,00  | 19.437,00              | 19.518,00 | 20.608,00 | 17.321,00 | 0,00         | 0,00                   |
| <b>Partea a IV-a SERVICII SI DEZVOLTARE PUBLICA, LOCUINTE, MEDIU SI APE(7002+7402)</b> | <b>Y6902</b>  | r 1118 | 165,18           | 0,00  | 39,00                  | 81,18     | 0,00      | 45,00     | 0,00         | 0,00                   |
| Locuinte, servicii si dezvoltare publica   | Y7002         | r 1119 | 25,18            | 0,00  | 4,00                   | 21,18     | 0,00      | 0,00      | 0,00         | 0,00                   |
| CHELTUIELI CURENTE   | Y7002.01      | r 1120 | 25,18            | 0,00  | 4,00                   | 21,18     | 0,00      | 0,00      | 0,00         | 0,00                   |
| TITLUL VII ALTE TRANSFERURI  | Y7002.55      | r 1127 | 25,18            | 0,00  | 4,00                   | 21,18     | 0,00      | 0,00      | 0,00         | 0,00                   |
| Alimentare cu apa si amenajari hidrotehnice  | Y700205       | r 1139 | 25,18            | 0,00  | 4,00                   | 21,18     | 0,00      | 0,00      | 0,00         | 0,00                   |
| Alimentare cu apa  | Y70020501     | r 1140 | 25,18            | 0,00  | 4,00                   | 21,18     | 0,00      | 0,00      | 0,00         | 0,00                   |
| Protectia mediului   | Y7402         | r 1145 | 140,00           | 0,00  | 35,00                  | 60,00     | 0,00      | 45,00     | 0,00         | 0,00                   |
| CHELTUIELI CURENTE   | Y7402.01      | r 1146 | 140,00           | 0,00  | 35,00                  | 60,00     | 0,00      | 45,00     | 0,00         | 0,00                   |
| TITLUL II BUNURI SI SERVICII   | Y7402.20      | r 1148 | 140,00           | 0,00  | 35,00                  | 60,00     | 0,00      | 45,00     | 0,00         | 0,00                   |
| Reducerea si controlul poluarii  | Y740203       | r 1162 | 60,00            | 0,00  | 35,00                  | 25,00     | 0,00      | 0,00      | 0,00         | 0,00                   |
| Salubritate si gestiunea deseurilor  | Y740205       | r 1163 | 80,00            | 0,00  | 0,00                   | 35,00     | 0,00      | 45,00     | 0,00         | 0,00                   |
| Colectarea, tratarea si distrugerea deseurilor   | Y74020502     | r 1165 | 80,00            | 0,00  | 0,00                   | 35,00     | 0,00      | 45,00     | 0,00         | 0,00                   |
| <b>Partea a V-a ACTIUNI ECONOMICE(8002+8102+8302+8402+8702)</b>                        | <b>Y7902</b>  | r 1167 | 26.460,70        | 0,00  | 4.140,00               | 7.505,00  | 7.954,40  | 6.861,30  | 0,00         | 0,00                   |
| Agricultura, silvicultura, piscicultura si vanatoare                                   | Y8302         | r 1210 | 536,00           | 0,00  | 182,00                 | 47,00     | 307,00    | 0,00      | 0,00         | 0,00                   |
| CHELTUIELI CURENTE   | Y8302.01      | r 1211 | 536,00           | 0,00  | 182,00                 | 47,00     | 307,00    | 0,00      | 0,00         | 0,00                   |
| TITLUL VI TRANSFERURI INTRE UNITATIL ALE ADMINISTRATIEI PUBLICE                        | Y8302.51      | r 1217 | 536,00           | 0,00  | 182,00                 | 47,00     | 307,00    | 0,00      | 0,00         | 0,00                   |
| Agricultura  | Y830203       | r 1227 | 536,00           | 0,00  | 182,00                 | 47,00     | 307,00    | 0,00      | 0,00         | 0,00                   |
| Camere agricole  | Y83020307     | r 1229 | 536,00           | 0,00  | 182,00                 | 47,00     | 307,00    | 0,00      | 0,00         | 0,00                   |
| Transporturi   | Y8402         | r 1231 | 24.751,40        | 0,00  | 3.584,00               | 7.367,00  | 7.335,10  | 6.465,30  | 0,00         | 0,00                   |
| CHELTUIELI CURENTE   | Y8402.01      | r 1232 | 21.931,40        | 0,00  | 2.879,00               | 6.662,00  | 6.630,10  | 5.760,30  | 0,00         | 0,00                   |
| TITLUL II BUNURI SI SERVICII   | Y8402.20      | r 1234 | 21.931,40        | 0,00  | 2.879,00               | 6.662,00  | 6.630,10  | 5.760,30  | 0,00         | 0,00                   |
| OPERATIUNI FINANCIARE  | Y8402.79      | r 1242 | 2.820,00         | 0,00  | 705,00                 | 705,00    | 705,00    | 705,00    | 0,00         | 0,00                   |
| TITLUL XVI RAMBURSARI DE CREDITE   | Y8402.81      | r 1244 | 2.820,00         | 0,00  | 705,00                 | 705,00    | 705,00    | 705,00    | 0,00         | 0,00                   |
| Transport rutier   | Y840203       | r 1248 | 23.570,00        | 0,00  | 3.310,00               | 7.015,00  | 7.002,10  | 6.242,90  | 0,00         | 0,00                   |
| Drumuri si poduri  | Y84020301     | r 1249 | 23.570,00        | 0,00  | 3.310,00               | 7.015,00  | 7.002,10  | 6.242,90  | 0,00         | 0,00                   |
| Alte cheltuieli en domeniul transporturilor  | Y840250       | r 1255 | 1.181,40         | 0,00  | 274,00                 | 352,00    | 333,00    | 222,40    | 0,00         | 0,00                   |

| Denumirea indicatorilor   | Cod indicator | Rand   | PREVEDERI ANUALE |   | PREVEDERI TRIMESTRIALE |          |           |          | Influenta An | Influenta Trim in curs |
|---|---------------|--------|------------------|---|------------------------|----------|-----------|----------|--------------|------------------------|
|   |               |        | TOTAL            | din care credite bugetare destinate stingerii platilor restante | Trim. I                | Trim. II | Trim. III | Trim. IV |              |                        |
| Alte actiuni economice  | Y8702         | r 1256 | 1.173,30         | 0,00  | 374,00                 | 91,00    | 312,30    | 396,00   | 0,00         | 0,00                   |
| CHELTUIELI CURENTE  | Y8702.01      | r 1257 | 1.173,30         | 0,00  | 374,00                 | 91,00    | 312,30    | 396,00   | 0,00         | 0,00                   |
| TITLUL II BUNURI SI SERVICIITE  | Y8702.20      | r 1259 | 1.138,30         | 0,00  | 339,00                 | 91,00    | 312,30    | 396,00   | 0,00         | 0,00                   |
| TITLUL VI TRANSFERURI INTRE UNITATIL ALE ADMINISTRATIEI PUBLICE                 | Y8702.51      | r 1263 | 35,00            | 0,00  | 35,00                  | 0,00     | 0,00      | 0,00     | 0,00         | 0,00                   |
| Turism  | Y870204       | r 1275 | 1.086,00         | 0,00  | 324,00                 | 91,00    | 275,00    | 396,00   | 0,00         | 0,00                   |
| Alte actiuni economice  | Y870250       | r 1277 | 87,30            | 0,00  | 50,00                  | 0,00     | 37,30     | 0,00     | 0,00         | 0,00                   |
| <b>CHELTUIELILE SECTIUNII DE DEZVOLTARE(5002+5902+6302+6902+7902)</b>           | <b>Y5002</b>  | r 1284 | 30.306,26        | 0,00  | 8.342,00               | 8.419,50 | 8.039,76  | 5.505,00 | 0,00         | 0,00                   |
| CHELTUIELI CURENTE  | YY02.01       | r 1285 | 13.160,00        | 0,00  | 5.916,00               | 1.650,00 | 2.453,00  | 3.141,00 | 0,00         | 0,00                   |
| TITLUL VI TRANSFERURI INTRE UNITATI ALE ADMINISTRATIEI PUBLICE                  | YY02.51       | r 1286 | 5.655,00         | 0,00  | 1.216,00               | 350,00   | 1.688,00  | 2.401,00 | 0,00         | 0,00                   |
| TITLUL VIII PROIECTE CU FINANTARE DIN FEN                                       | YY02.56       | r 1288 | 7.505,00         | 0,00  | 4.700,00               | 1.300,00 | 765,00    | 740,00   | 0,00         | 0,00                   |
| CHELTUIELI DE CAPITAL   | YY02.70       | r 1289 | 16.946,26        | 0,00  | 2.381,00               | 6.614,50 | 5.586,76  | 2.364,00 | 0,00         | 0,00                   |
| TITLUL XII ACTIVE NEFINANCIARE  | YY02.71       | r 1290 | 16.346,26        | 0,00  | 2.381,00               | 6.214,50 | 5.386,76  | 2.364,00 | 0,00         | 0,00                   |
| TITLUL XVIII ACTIVE FINANCIARE  | YY02.72       | r 1291 | 600,00           | 0,00  | 0,00                   | 400,00   | 200,00    | 0,00     | 0,00         | 0,00                   |
| <b>Partea I-a SERVICII PUBLICE GENERALE(5102+5402)</b>                          |               | r 1297 | 4.424,56         | 0,00  | 495,00                 | 2.455,00 | 1.344,56  | 130,00   | 0,00         | 0,00                   |
| Autoritati publice si actiuni externe   | Y5102         | r 1298 | 4.376,75         | 0,00  | 495,00                 | 2.455,00 | 1.296,75  | 130,00   | 0,00         | 0,00                   |
| CHELTUIELI DE CAPITAL   | Y5102.70      | r 1303 | 4.376,75         | 0,00  | 495,00                 | 2.455,00 | 1.296,75  | 130,00   | 0,00         | 0,00                   |
| TITLUL XII ACTIVE NEFINANCIARE  | Y5102.71      | r 1304 | 4.376,75         | 0,00  | 495,00                 | 2.455,00 | 1.296,75  | 130,00   | 0,00         | 0,00                   |
| Autoritati executive si legislative   | Y510201       | r 1312 | 4.376,75         | 0,00  | 495,00                 | 2.455,00 | 1.296,75  | 130,00   | 0,00         | 0,00                   |
| Autoritati executive  | Y51020103     | r 1313 | 4.376,75         | 0,00  | 495,00                 | 2.455,00 | 1.296,75  | 130,00   | 0,00         | 0,00                   |
| Alte servicii publice generale  | Y5402         | r 1314 | 47,81            | 0,00  | 0,00                   | 0,00     | 47,81     | 0,00     | 0,00         | 0,00                   |
| CHELTUIELI DE CAPITAL   | Y5402.70      | r 1319 | 47,81            | 0,00  | 0,00                   | 0,00     | 47,81     | 0,00     | 0,00         | 0,00                   |
| TITLUL XII ACTIVE NEFINANCIARE  | Y5402.71      | r 1320 | 47,81            | 0,00  | 0,00                   | 0,00     | 47,81     | 0,00     | 0,00         | 0,00                   |
| Alte servicii publice generale  | Y540250       | r 1332 | 47,81            | 0,00  | 0,00                   | 0,00     | 47,81     | 0,00     | 0,00         | 0,00                   |
| <b>Partea a II-a APARARE, ORDINE PUBLICA SI SIGURANTA NATIONALA(6002+6102)</b>  | <b>Y5902</b>  | r 1333 | 22,50            | 0,00  | 16,00                  | 6,50     | 0,00      | 0,00     | 0,00         | 0,00                   |
| Ordine publica si siguranta nationala   | Y6102         | r 1349 | 22,50            | 0,00  | 16,00                  | 6,50     | 0,00      | 0,00     | 0,00         | 0,00                   |
| CHELTUIELI DE CAPITAL   | Y6102.70      | r 1354 | 22,50            | 0,00  | 16,00                  | 6,50     | 0,00      | 0,00     | 0,00         | 0,00                   |
| TITLUL XII ACTIVE NEFINANCIARE  | Y6102.71      | r 1355 | 22,50            | 0,00  | 16,00                  | 6,50     | 0,00      | 0,00     | 0,00         | 0,00                   |
| Protectie civila si protectia contra incendiilor (protectie civila nonmilitara) | Y610205       | r 1365 | 22,50            | 0,00  | 16,00                  | 6,50     | 0,00      | 0,00     | 0,00         | 0,00                   |
| <b>Partea a III-a CHELTUIELI SOCIAL-CULTURALE (6502+6602+6702+6802)</b>         | <b>Y6302</b>  | r 1367 | 12.860,20        | 0,00  | 5.581,00               | 2.583,00 | 2.295,20  | 2.401,00 | 0,00         | 0,00                   |

| Denumirea indicatorilor  | Cod indicator | Rand          | PREVEDERI ANUALE |   | PREVEDERI TRIMESTRIALE |               |               |               | Influenta An | Influenta Trim in curs |
|--|---------------|---------------|------------------|---|------------------------|---------------|---------------|---------------|--------------|------------------------|
|  |               |               | TOTAL            | din care credite bugetare destinate stingerii platilor restante | Trim. I                | Trim. II      | Trim. III     | Trim. IV      |              |                        |
| INVATAMANT   | Y6502         | r 1368        | 27,20            | 0,00  | 0,00                   | 0,00          | 27,20         | 0,00          | 0,00         | 0,00                   |
| CHELTUIELI DE CAPITAL  | Y6502.70      | r 1373        | 27,20            | 0,00  | 0,00                   | 0,00          | 27,20         | 0,00          | 0,00         | 0,00                   |
| TITLUL XII ACTIVE NEFINANCIARE   | Y6502.71      | r 1374        | 27,20            | 0,00  | 0,00                   | 0,00          | 27,20         | 0,00          | 0,00         | 0,00                   |
| Alte cheltuieli in domeniul invatamantului   | Y650250       | r 1395        | 27,20            | 0,00  | 0,00                   | 0,00          | 27,20         | 0,00          | 0,00         | 0,00                   |
| Sanatate   | Y6602         | r 1396        | 5.500,00         | 0,00  | 1.191,00               | 308,00        | 1.600,00      | 2.401,00      | 0,00         | 0,00                   |
| CHELTUIELI CURENTE   | Y6602.01      | r 1397        | 5.500,00         | 0,00  | 1.191,00               | 308,00        | 1.600,00      | 2.401,00      | 0,00         | 0,00                   |
| TITLUL VI TRANSFERURI INTRE UNITATI ALE ADMINISTRATIEI PUBLICE                         | Y6602.51      | r 1398        | 5.500,00         | 0,00  | 1.191,00               | 308,00        | 1.600,00      | 2.401,00      | 0,00         | 0,00                   |
| Servicii medicale in unitati sanitare cu paturi  | Y660206       | r 1410        | 5.500,00         | 0,00  | 1.191,00               | 308,00        | 1.600,00      | 2.401,00      | 0,00         | 0,00                   |
| Spitale generale   | Y66020601     | r 1411        | 5.500,00         | 0,00  | 1.191,00               | 308,00        | 1.600,00      | 2.401,00      | 0,00         | 0,00                   |
| Cultura, recreere si religie   | Y6702         | r 1416        | 130,00           | 0,00  | 0,00                   | 42,00         | 88,00         | 0,00          | 0,00         | 0,00                   |
| CHELTUIELI CURENTE   | Y6702.01      | r 1417        | 130,00           | 0,00  | 0,00                   | 42,00         | 88,00         | 0,00          | 0,00         | 0,00                   |
| TITLUL VI TRANSFERURI INTRE UNITATI ALE ADMINISTRATIEI PUBLICE                         | Y6702.51      | r 1418        | 130,00           | 0,00  | 0,00                   | 42,00         | 88,00         | 0,00          | 0,00         | 0,00                   |
| Servicii culturale   | Y670203       | r 1430        | 130,00           | 0,00  | 0,00                   | 42,00         | 88,00         | 0,00          | 0,00         | 0,00                   |
| Institutii publice de spectacole si concerte   | Y67020304     | r 1433        | 130,00           | 0,00  | 0,00                   | 42,00         | 88,00         | 0,00          | 0,00         | 0,00                   |
| Asigurari si asistenta sociala   | Y6802         | r 1446        | 7.203,00         | 0,00  | 4.390,00               | 2.233,00      | 580,00        | 0,00          | 0,00         | 0,00                   |
| CHELTUIELI CURENTE   | Y6802.01      | r 1447        | 5.100,00         | 0,00  | 4.290,00               | 810,00        | 0,00          | 0,00          | 0,00         | 0,00                   |
| TITLUL VIII PROIECTE CU FINANTARE DIN FEN  | Y6802.56      | r 1450        | 5.100,00         | 0,00  | 4.290,00               | 810,00        | 0,00          | 0,00          | 0,00         | 0,00                   |
| CHELTUIELI DE CAPITAL  | Y6802.70      | r 1451        | 2.103,00         | 0,00  | 100,00                 | 1.423,00      | 580,00        | 0,00          | 0,00         | 0,00                   |
| TITLUL XII ACTIVE NEFINANCIARE   | Y6802.71      | r 1452        | 2.103,00         | 0,00  | 100,00                 | 1.423,00      | 580,00        | 0,00          | 0,00         | 0,00                   |
| Asistenta sociala pentru familie si copii  | Y680206       | r 1463        | 1.203,00         | 0,00  | 0,00                   | 1.023,00      | 180,00        | 0,00          | 0,00         | 0,00                   |
| Alte cheltuieli in domeniul asigurarilor si asistentei sociale                         | Y680250       | r 1470        | 6.000,00         | 0,00  | 4.390,00               | 1.210,00      | 400,00        | 0,00          | 0,00         | 0,00                   |
| <b>Partea a IV-a SERVICII SI DEZVOLTARE PUBLICA, LOCUINTE, MEDIU SI APE(7002+7402)</b> | <b>Y6902</b>  | <b>r 1471</b> | <b>3.125,00</b>  | <b>0,00</b>   | <b>410,00</b>          | <b>980,00</b> | <b>995,00</b> | <b>740,00</b> | <b>0,00</b>  | <b>0,00</b>            |
| Locuinte, servicii si dezvoltare publica   | Y7002         | r 1472        | 670,00           | 0,00  | 0,00                   | 440,00        | 230,00        | 0,00          | 0,00         | 0,00                   |
| CHELTUIELI DE CAPITAL  | Y7002.70      | r 1477        | 670,00           | 0,00  | 0,00                   | 440,00        | 230,00        | 0,00          | 0,00         | 0,00                   |
| TITLUL XII ACTIVE NEFINANCIARE   | Y7002.71      | r 1478        | 70,00            | 0,00  | 0,00                   | 40,00         | 30,00         | 0,00          | 0,00         | 0,00                   |
| TITLUL XVIII ACTIVE FINANCIARE   | Y7002.72      | r 1479        | 600,00           | 0,00  | 0,00                   | 400,00        | 200,00        | 0,00          | 0,00         | 0,00                   |
| Alimentare cu apa si amenajari hidrotehnice  | Y700205       | r 1489        | 70,00            | 0,00  | 0,00                   | 40,00         | 30,00         | 0,00          | 0,00         | 0,00                   |
| Alimentare cu apa  | Y70020501     | r 1490        | 70,00            | 0,00  | 0,00                   | 40,00         | 30,00         | 0,00          | 0,00         | 0,00                   |
| Alte servicii en domeniile locuintelor, serviciilor si dezvoltarii comunale            | Y700250       | r 1494        | 600,00           | 0,00  | 0,00                   | 400,00        | 200,00        | 0,00          | 0,00         | 0,00                   |

| Denumirea indicatorilor   | Cod indicator | Rand   | PREVEDERI ANUALE |   | PREVEDERI TRIMESTRIALE |           |           |           | Influenta An | Influenta Trim in curs |
|---|---------------|--------|------------------|---|------------------------|-----------|-----------|-----------|--------------|------------------------|
|   |               |        | TOTAL            | din care credite bugetare destinate stingerii platilor restante | Trim. I                | Trim. II  | Trim. III | Trim. IV  |              |                        |
| Protectia mediului  | Y7402         | r 1495 | 2.455,00         | 0,00  | 410,00                 | 540,00    | 765,00    | 740,00    | 0,00         | 0,00                   |
| CHELTUIELI CURENTE  | Y7402.01      | r 1496 | 2.405,00         | 0,00  | 410,00                 | 490,00    | 765,00    | 740,00    | 0,00         | 0,00                   |
| TITLUL VIII PROIECTE CU FINANTARE DIN FEN                       | Y7402.56      | r 1499 | 2.405,00         | 0,00  | 410,00                 | 490,00    | 765,00    | 740,00    | 0,00         | 0,00                   |
| CHELTUIELI DE CAPITAL   | Y7402.70      | r 1500 | 50,00            | 0,00  | 0,00                   | 50,00     | 0,00      | 0,00      | 0,00         | 0,00                   |
| TITLUL XII ACTIVE NEFINANCIARE                                  | Y7402.71      | r 1501 | 50,00            | 0,00  | 0,00                   | 50,00     | 0,00      | 0,00      | 0,00         | 0,00                   |
| Reducerea si controlul poluarii                                 | Y740203       | r 1509 | 700,00           | 0,00  | 210,00                 | 115,00    | 200,00    | 175,00    | 0,00         | 0,00                   |
| Salubritate si gestiunea deseurilor                             | Y740205       | r 1510 | 1.755,00         | 0,00  | 200,00                 | 425,00    | 565,00    | 565,00    | 0,00         | 0,00                   |
| Colectarea, tratarea si distrugerea deseurilor                  | Y74020502     | r 1512 | 1.755,00         | 0,00  | 200,00                 | 425,00    | 565,00    | 565,00    | 0,00         | 0,00                   |
| <b>Partea a V-a ACTIUNI ECONOMICE(8002+8102+8302+8402+8702)</b> | <b>Y7902</b>  | r 1514 | 9.874,00         | 0,00  | 1.840,00               | 2.395,00  | 3.405,00  | 2.234,00  | 0,00         | 0,00                   |
| Actiuni generale economice, comerciale si de munca              | Y8002         | r 1515 | 200,00           | 0,00  | 45,00                  | 155,00    | 0,00      | 0,00      | 0,00         | 0,00                   |
| CHELTUIELI CURENTE  | Y8002.01      | r 1516 | 200,00           | 0,00  | 45,00                  | 155,00    | 0,00      | 0,00      | 0,00         | 0,00                   |
| TITLUL VII ALTE TRANSFERURI                                     | Y8002.55      | r 1518 | 200,00           | 0,00  | 45,00                  | 155,00    | 0,00      | 0,00      | 0,00         | 0,00                   |
| Actiuni generale economice si comerciale                        | Y800201       | r 1529 | 200,00           | 0,00  | 45,00                  | 155,00    | 0,00      | 0,00      | 0,00         | 0,00                   |
| Programe de dezvoltare regionala si sociala                     | Y80020110     | r 1532 | 200,00           | 0,00  | 45,00                  | 155,00    | 0,00      | 0,00      | 0,00         | 0,00                   |
| Transporturi  | Y8402         | r 1569 | 9.594,00         | 0,00  | 1.770,00               | 2.200,00  | 3.390,00  | 2.234,00  | 0,00         | 0,00                   |
| CHELTUIELI DE CAPITAL   | Y8402.70      | r 1574 | 9.594,00         | 0,00  | 1.770,00               | 2.200,00  | 3.390,00  | 2.234,00  | 0,00         | 0,00                   |
| TITLUL XII ACTIVE NEFINANCIARE                                  | Y8402.71      | r 1575 | 9.594,00         | 0,00  | 1.770,00               | 2.200,00  | 3.390,00  | 2.234,00  | 0,00         | 0,00                   |
| Transport rutier  | Y840203       | r 1583 | 9.594,00         | 0,00  | 1.770,00               | 2.190,00  | 3.400,00  | 2.234,00  | 0,00         | 0,00                   |
| Drumuri si poduri   | Y84020301     | r 1584 | 9.594,00         | 0,00  | 1.770,00               | 2.190,00  | 3.400,00  | 2.234,00  | 0,00         | 0,00                   |
| Alte cheltuieli en domeniul transporturilor                     | Y840250       | r 1590 | 0,00             | 0,00  | 0,00                   | 10,00     | -10,00    | 0,00      | 0,00         | 0,00                   |
| Alte actiuni economice  | Y8702         | r 1591 | 80,00            | 0,00  | 25,00                  | 40,00     | 15,00     | 0,00      | 0,00         | 0,00                   |
| CHELTUIELI CURENTE  | Y8702.01      | r 1592 | 25,00            | 0,00  | 25,00                  | 0,00      | 0,00      | 0,00      | 0,00         | 0,00                   |
| TITLUL VI TRANSFERURI INTRE UNITATI ALE ADMINISTRATIEI PUBLICE  | Y8702.51      | r 1593 | 25,00            | 0,00  | 25,00                  | 0,00      | 0,00      | 0,00      | 0,00         | 0,00                   |
| CHELTUIELI DE CAPITAL   | Y8702.70      | r 1596 | 55,00            | 0,00  | 0,00                   | 40,00     | 15,00     | 0,00      | 0,00         | 0,00                   |
| TITLUL XII ACTIVE NEFINANCIARE                                  | Y8702.71      | r 1597 | 55,00            | 0,00  | 0,00                   | 40,00     | 15,00     | 0,00      | 0,00         | 0,00                   |
| Turism  | Y870204       | r 1607 | 55,00            | 0,00  | 0,00                   | 40,00     | 15,00     | 0,00      | 0,00         | 0,00                   |
| Alte actiuni economice  | Y870250       | r 1609 | 25,00            | 0,00  | 25,00                  | 0,00      | 0,00      | 0,00      | 0,00         | 0,00                   |
| VII. REZERVE, EXCEDENT / DEFICIT                                | Y9602         | r 1610 | -12.386,68       | 0,00  | -2.735,87              | -4.355,00 | -3.655,81 | -1.640,00 | 0,00         | 0,00                   |
| DEFICIT   | Y9902         | r 1614 | 12.386,68        | 0,00  | 2.735,87               | 4.355,00  | 3.655,81  | 1.640,00  | 0,00         | 0,00                   |
| Deficitul sectiunii de dezvoltare                               | Y990297       | r 1615 | 12.386,68        | 0,00  | 2.735,87               | 4.355,00  | 3.655,81  | 1.640,00  | 0,00         | 0,00                   |

Ordonator principal de credite,

**BUGETUL PE TITLURI DE CHELTUIELI, ARTICOLE SI ALINIATE  
CAP 51.02.01.03.01 - AUTORITATI EXECUTIVE (CJ) - 5102010301  
29-August-2013**

APROBAT: virare credite bugetare de la un capitol la alt capitol

(mii lei)

| Rand | Denumirea indicatorilor  | Cod indicator | PREVEDERI ANUALE |   | PREVEDERI TRIMESTRIALE |          |           |          | Influenta An | Influenta Trim in curs |
|------|--|---------------|------------------|---|------------------------|----------|-----------|----------|--------------|------------------------|
|      |  |               | TOTAL            | din care credite bugetare destinate stingerii platilor restante | Trim. I                | Trim. II | Trim. III | Trim. IV |              |                        |
| 1    | <b>TOTAL CHELTUIELI (SECTIUNEA DE FUNCTIONARE+SECTIUNEA DE DEZVOLTARE)</b>                         |               | 15.495,09        | 0,00  | 3.599,50               | 5.794,50 | 3.836,25  | 2.264,84 | -160,00      | -160,00                |
| 2    | <b>SECTIUNEA DE FUNCTIONARE(01+79+84)</b>  |               | 11.118,34        | 0,00  | 3.104,50               | 3.339,50 | 2.539,50  | 2.134,84 | -160,00      | -160,00                |
| 3    | <b>CHELTUIELI CURENTE(10+20+30+40+50+51SF+55SF+57+59)</b>  | <b>01</b>     | 11.118,34        | 0,00  | 3.104,50               | 3.339,50 | 2.539,50  | 2.134,84 | -160,00      | -160,00                |
| 4    | <b>TITLUL I CHELTUIELI DE PERSONAL(cod 10.01 la 10.03)</b>   | <b>10</b>     | 5.500,00         | 0,00  | 1.508,50               | 1.508,50 | 1.408,50  | 1.074,50 | 0,00         | 0,00                   |
| 5    | Cheltuieli salariale in bani (cod 10.01.01 la 10.01.16+10.01.30)                                   | 1001          | 4.330,00         | 0,00  | 1.180,00               | 1.175,00 | 1.140,00  | 835,00   | 0,00         | 0,00                   |
| 6    | Salarii de baza  | 100101        | 3.695,00         | 0,00  | 1.000,00               | 1.000,00 | 1.000,00  | 695,00   | 0,00         | 0,00                   |
| 10   | Sporuri pentru conditii de munca   | 100105        | 220,00           | 0,00  | 65,00                  | 65,00    | 45,00     | 45,00    | 0,00         | 0,00                   |
| 17   | Indemnizatii platite unor persoane din afara unitatii  | 100112        | 335,00           | 0,00  | 90,00                  | 90,00    | 80,00     | 75,00    | 0,00         | 0,00                   |
| 18   | Indemnizatii de delegare   | 100113        | 80,00            | 0,00  | 25,00                  | 20,00    | 15,00     | 20,00    | 0,00         | 0,00                   |
| 31   | Contributii (cod 10.03.01 la 10.03.06)   | 1003          | 1.170,00         | 0,00  | 328,50                 | 333,50   | 268,50    | 239,50   | 0,00         | 0,00                   |
| 32   | Contributii de asigurari sociale de stat   | 100301        | 885,00           | 0,00  | 250,00                 | 250,00   | 200,00    | 185,00   | 0,00         | 0,00                   |
| 33   | Contributii de asigurari de somaj  | 100302        | 20,00            | 0,00  | 6,00                   | 6,00     | 6,00      | 2,00     | 0,00         | 0,00                   |
| 34   | Contributii de asigurari sociale de sanatate   | 100303        | 220,00           | 0,00  | 60,00                  | 65,00    | 50,00     | 45,00    | 0,00         | 0,00                   |
| 35   | Contributii de asigurari pentru accidente de munca si boli profesionale                            | 100304        | 10,00            | 0,00  | 2,50                   | 2,50     | 2,50      | 2,50     | 0,00         | 0,00                   |
| 37   | Contributii pt concedii si indemnizatii  | 100306        | 35,00            | 0,00  | 10,00                  | 10,00    | 10,00     | 5,00     | 0,00         | 0,00                   |
| 38   | <b>TITLUL II BUNURI SI SERVICII (cod 20.01 la 20.06+20.09 la 20.16+20.18 la 20.25+20.27+20.30)</b> | <b>20</b>     | 5.580,34         | 0,00  | 1.560,00               | 1.829,00 | 1.131,00  | 1.060,34 | -160,00      | -160,00                |
| 39   | Bunuri si servicii (cod 20.01.01 la 20.01.09+20.01.30)   | 2001          | 1.769,34         | 0,00  | 521,00                 | 538,00   | 377,00    | 333,34   | 0,00         | 0,00                   |
| 40   | Furnituri de birou   | 200101        | 55,00            | 0,00  | 16,00                  | 23,00    | 13,00     | 3,00     | 0,00         | 0,00                   |
| 41   | Materiale pentru curatenie   | 200102        | 40,00            | 0,00  | 10,00                  | 10,00    | 10,00     | 10,00    | 0,00         | 0,00                   |
| 42   | Incalzit, iluminat si forta motrica  | 200103        | 150,00           | 0,00  | 86,00                  | 64,00    | 0,00      | 0,00     | 0,00         | 0,00                   |
| 43   | Apa, canal si salubritate  | 200104        | 20,00            | 0,00  | 7,00                   | 7,00     | 4,00      | 2,00     | 0,00         | 0,00                   |
| 44   | Carburanti si lubrefiantix   | 200105        | 300,00           | 0,00  | 77,00                  | 78,00    | 75,00     | 70,00    | 0,00         | 0,00                   |
| 45   | Piese de schimb  | 200106        | 100,00           | 0,00  | 33,00                  | 31,00    | 30,00     | 6,00     | 0,00         | 0,00                   |
| 47   | Posta, telecomunicatii, radio, tv, internet  | 200108        | 205,00           | 0,00  | 55,00                  | 95,00    | 20,00     | 35,00    | 0,00         | 0,00                   |

| Rand | Denumirea indicatorilor   | Cod indicator | PREVEDERI ANUALE |   | PREVEDERI TRIMESTRIALE |                 |                 |               | Influenta An | Influenta Trim in curs |
|------|---|---------------|------------------|---|------------------------|-----------------|-----------------|---------------|--------------|------------------------|
|      |   |               | TOTAL            | din care credite bugetare destinate stingerii platilor restante | Trim. I                | Trim. II        | Trim. III       | Trim. IV      |              |                        |
| 48   | Materiale si prestari de servicii cu caracter functional  | 200109        | 650,00           | 0,00  | 165,00                 | 165,00          | 160,00          | 160,00        | 0,00         | 0,00                   |
| 49   | Alte bunuri si servicii pentru intretinere si functionare   | 200130        | 249,34           | 0,00  | 72,00                  | 65,00           | 65,00           | 47,34         | 0,00         | 0,00                   |
| 50   | Reparatii curente   | 2002          | 100,00           | 0,00  | 3,00                   | 35,00           | 35,00           | 27,00         | 0,00         | 0,00                   |
| 59   | Bunuri de natura obiectelor de inventar (cod 20.05.01 la 20.05.03+20.05.30)                         | 2005          | 100,00           | 0,00  | 7,00                   | 35,00           | 35,00           | 23,00         | 0,00         | 0,00                   |
| 62   | Alte obiecte de inventar  | 200530        | 100,00           | 0,00  | 7,00                   | 35,00           | 35,00           | 23,00         | 0,00         | 0,00                   |
| 63   | Deplasari, detasari, transferari (cod 20.06.01+20.06.02)  | 2006          | 620,00           | 0,00  | 250,00                 | 235,00          | 95,00           | 40,00         | 0,00         | 0,00                   |
| 64   | Deplasari interne, detasari, transferari  | 200601        | 300,00           | 0,00  | 100,00                 | 85,00           | 75,00           | 40,00         | 0,00         | 0,00                   |
| 65   | Deplasari in strainatate  | 200602        | 320,00           | 0,00  | 150,00                 | 150,00          | 20,00           | 0,00          | 0,00         | 0,00                   |
| 68   | Carti, publicatii si materiale documentare  | 2011          | 285,00           | 0,00  | 3,00                   | 100,00          | 100,00          | 82,00         | 0,00         | 0,00                   |
| 69   | Consultanta si expertiza  | 2012          | 90,00            | 0,00  | 0,00                   | 25,00           | 35,00           | 30,00         | 0,00         | 0,00                   |
| 70   | Pregatire profesionala  | 2013          | 80,00            | 0,00  | 6,00                   | 25,00           | 49,00           | 0,00          | 0,00         | 0,00                   |
| 86   | Alte cheltuieli (cod 20.30.01 la 20.30.04+20.30.06+20.30.07+20.30.09+20.30.30)                      | 2030          | 2.536,00         | 0,00  | 770,00                 | 836,00          | 405,00          | 525,00        | -160,00      | -160,00                |
| 87   | Reclama si publicitate  | 203001        | 130,00           | 0,00  | 40,00                  | 35,00           | 30,00           | 25,00         | 0,00         | 0,00                   |
| 88   | Protocol si reprezentare  | 203002        | 265,00           | 0,00  | 150,00                 | 100,00          | 15,00           | 0,00          | 0,00         | 0,00                   |
| 89   | Prime de asigurare non-viata  | 203003        | 50,00            | 0,00  | 25,00                  | 20,00           | 5,00            | 0,00          | 0,00         | 0,00                   |
| 90   | Chirii  | 203004        | 53,00            | 0,00  | 25,00                  | 25,00           | 3,00            | 0,00          | 0,00         | 0,00                   |
| 94   | Alte cheltuieli cu bunuri si servicii   | 203030        | 2.038,00         | 0,00  | 530,00                 | 656,00          | 352,00          | 500,00        | -160,00      | -160,00                |
| 130  | <b>TITLUL VII ALTE TRANSFERURI (cod 55.01+55.02)</b>  | <b>55</b>     | <b>38,00</b>     | <b>0,00</b>   | <b>36,00</b>           | <b>2,00</b>     | <b>0,00</b>     | <b>0,00</b>   | <b>0,00</b>  | <b>0,00</b>            |
| 134  | B. Transferuri curente in strainatate (catre organizatii internationale) (cod 55.02.01 la 55.02.04) | 5502          | 38,00            | 0,00  | 36,00                  | 2,00            | 0,00            | 0,00          | 0,00         | 0,00                   |
| 135  | Contributii si cotizatii la organisme internationale  | 550201        | 38,00            | 0,00  | 36,00                  | 2,00            | 0,00            | 0,00          | 0,00         | 0,00                   |
| 179  | <b>SECTIUNEA DE DEZVOLTARE(cod 51+55+56+70+79+84)</b>   |               | <b>4.376,75</b>  | <b>0,00</b>   | <b>495,00</b>          | <b>2.455,00</b> | <b>1.296,75</b> | <b>130,00</b> | <b>0,00</b>  | <b>0,00</b>            |
| 260  | <b>CHELTUIELI DE CAPITAL (cod 71+72+75)</b>   | <b>70</b>     | <b>4.376,75</b>  | <b>0,00</b>   | <b>495,00</b>          | <b>2.455,00</b> | <b>1.296,75</b> | <b>130,00</b> | <b>0,00</b>  | <b>0,00</b>            |
| 261  | <b>TITLUL XII ACTIVE NEFINANCIARE (cod 71.01la 71.03)</b>   | <b>71</b>     | <b>4.376,75</b>  | <b>0,00</b>   | <b>495,00</b>          | <b>2.455,00</b> | <b>1.296,75</b> | <b>130,00</b> | <b>0,00</b>  | <b>0,00</b>            |
| 262  | Active fixe (cod 71.01.01 la 71.01.03+71.01.30)   | 7101          | 4.376,75         | 0,00  | 495,00                 | 2.455,00        | 1.296,75        | 130,00        | 0,00         | 0,00                   |
| 263  | Constructii   | 710101        | 3.135,00         | 0,00  | 265,00                 | 1.860,00        | 880,00          | 130,00        | 0,00         | 0,00                   |
| 264  | Masini, echipamente si mijloace de transport  | 710102        | 365,00           | 0,00  | 0,00                   | 330,00          | 35,00           | 0,00          | 0,00         | 0,00                   |
| 265  | Mobilier, aparatura birotica si alte active corporale   | 710103        | 346,75           | 0,00  | 100,00                 | 140,00          | 106,75          | 0,00          | 0,00         | 0,00                   |
| 266  | Alte active fixe  | 710130        | 530,00           | 0,00  | 130,00                 | 125,00          | 275,00          | 0,00          | 0,00         | 0,00                   |

**BUGETUL PE TITLURI DE CHELTUIELI, ARTICOLE SI ALINIATE**  
**CAP 65.02.50 ALTE CHELTUIELI IN DOMENIUL INVATAMINTULUI - 650250**  
**29-August-2013**

APROBAT: virare credite bugetare de la un capitol la alt capitol

(mii lei)

| Rand | Denumirea indicatorilor  | Cod indicator | PREVEDERI ANUALE |   | PREVEDERI TRIMESTRIALE |          |           |          | Influenta An | Influenta Trim in curs |
|------|--|---------------|------------------|---|------------------------|----------|-----------|----------|--------------|------------------------|
|      |  |               | TOTAL            | din care credite bugetare destinate stingerii platilor restante | Trim. I                | Trim. II | Trim. III | Trim. IV |              |                        |
| 1    | <b>TOTAL CHELTUIELI (SECTIUNEA DE FUNCTIONARE+SECTIUNEA DE DEZVOLTARE)</b>                         |               | 460,00           | 0,00  | 40,00                  | 0,00     | 420,00    | 0,00     | 160,00       | 160,00                 |
| 2    | <b>SECTIUNEA DE FUNCTIONARE(01+79+84)</b>  |               | 432,80           | 0,00  | 40,00                  | 0,00     | 392,80    | 0,00     | 160,00       | 160,00                 |
| 3    | <b>CHELTUIELI CURENTE(10+20+30+40+50+51SF+55SF+57+59)</b>  | <b>01</b>     | 432,80           | 0,00  | 40,00                  | 0,00     | 392,80    | 0,00     | 160,00       | 160,00                 |
| 38   | <b>TITLUL II BUNURI SI SERVICII (cod 20.01 la 20.06+20.09 la 20.16+20.18 la 20.25+20.27+20.30)</b> | <b>20</b>     | 392,80           | 0,00  | 0,00                   | 0,00     | 392,80    | 0,00     | 160,00       | 160,00                 |
| 50   | Reparatii curente  | 2002          | 340,20           | 0,00  | 0,00                   | 0,00     | 340,20    | 0,00     | 160,00       | 160,00                 |
| 59   | Bunuri de natura obiectelor de inventar (cod 20.05.01 la 20.05.03+20.05.30)                        | 2005          | 32,60            | 0,00  | 0,00                   | 0,00     | 32,60     | 0,00     | 0,00         | 0,00                   |
| 62   | Alte obiecte de inventar   | 200530        | 32,60            | 0,00  | 0,00                   | 0,00     | 32,60     | 0,00     | 0,00         | 0,00                   |
| 86   | Alte cheltuieli (cod 20.30.01 la 20.30.04+20.30.06+20.30.07+20.30.09+20.30.30)                     | 2030          | 20,00            | 0,00  | 0,00                   | 0,00     | 20,00     | 0,00     | 0,00         | 0,00                   |
| 87   | Reclama si publicitate   | 203001        | 20,00            | 0,00  | 0,00                   | 0,00     | 20,00     | 0,00     | 0,00         | 0,00                   |
| 130  | <b>TITLUL VII ALTE TRANSFERURI (cod 55.01+55.02)</b>   | <b>55</b>     | 40,00            | 0,00  | 40,00                  | 0,00     | 0,00      | 0,00     | 0,00         | 0,00                   |
| 131  | A. Transferuri interne(55.01.18+55.01.54)  | 5501          | 40,00            | 0,00  | 40,00                  | 0,00     | 0,00      | 0,00     | 0,00         | 0,00                   |
| 132  | Alte transferuri curente interne   | 550118        | 40,00            | 0,00  | 40,00                  | 0,00     | 0,00      | 0,00     | 0,00         | 0,00                   |
| 179  | <b>SECTIUNEA DE DEZVOLTARE(cod 51+55+56+70+79+84)</b>  |               | 27,20            | 0,00  | 0,00                   | 0,00     | 27,20     | 0,00     | 0,00         | 0,00                   |
| 260  | <b>CHELTUIELI DE CAPITAL (cod 71+72+75)</b>  | <b>70</b>     | 27,20            | 0,00  | 0,00                   | 0,00     | 27,20     | 0,00     | 0,00         | 0,00                   |
| 261  | <b>TITLUL XII ACTIVE NEFINANCIARE (cod 71.01la 71.03)</b>  | <b>71</b>     | 27,20            | 0,00  | 0,00                   | 0,00     | 27,20     | 0,00     | 0,00         | 0,00                   |
| 262  | Active fixe (cod 71.01.01 la 71.01.03+71.01.30)  | 7101          | 27,20            | 0,00  | 0,00                   | 0,00     | 27,20     | 0,00     | 0,00         | 0,00                   |
| 264  | Masini, echipamente si mijloace de transport   | 710102        | 9,00             | 0,00  | 0,00                   | 0,00     | 9,00      | 0,00     | 0,00         | 0,00                   |
| 265  | Mobilier, aparatura birotica si alte active corporale  | 710103        | 18,20            | 0,00  | 0,00                   | 0,00     | 18,20     | 0,00     | 0,00         | 0,00                   |



ROMÂNIA  
JUDEȚUL ALBA  
CONSILIUL JUDEȚEAN  
PREȘEDINTE

**DISPOZIȚIE**

**privind admiterea cererii domnului Bustan Nicodim-Nicolae de schimbare, pe cale administrativă, a prenumelui fiului său minor Bustan Andrei**

Președintele Consiliul Județean Alba;

Analizând referatul numărul 4231/09.08.2013 și documentația Direcției Publice Comunitare de Evidență a Persoanelor Alba din care rezultă că sunt îndeplinite condițiile legale privind schimbarea, pe cale administrativă, a prenumelui minorului Bustan Andrei;

Având în vedere prevederile:

- art. 4 alin. (2) litera "m" și ale art. 13 din Ordonanța Guvernului României nr.41/2003 privind dobândirea și schimbarea pe cale administrativă a numelor persoanelor fizice, cu modificările și completările ulterioare;

În temeiul art. 106 alin.(1) din Legea administrației publice locale nr. 215/2001, republicată, cu modificările și completările ulterioare;

**DISPUNE:**

**Art.1.** Se admite cererea domnului Bustan Nicodim-Nicolae, domiciliat în comuna Bucium, sat Bucium, județul Alba, fiul lui Viorel și Fani, născut în localitatea Cîmpeni, județul Alba, la data de 23 august 1974, posesor al cărții de identitate seria AX nr. 404932 eliberată la data de 24.08.2010 de către SPCLEP Abrud, CNP: 1740823012551, de cetățenie și naționalitate română, căsătorit, de schimbare, pe cale administrativă a prenumelui fiului său minor **Bustan Andrei**, din **Andrei** în **Andrei-Nectarie**, urmând să poarte numele și prenumele de **Bustan Andrei-Nectarie**.

**Art.2.** Direcția Publică Comunitară de Evidență a Persoanelor Alba va duce la îndeplinire prezenta dispoziție.

Dispoziția se publică în Monitorul Oficial al județului Alba, se comunică și se înaintează la:

- Instituția Prefectului - Județul Alba;
- Direcția Publică Comunitară de Evidență a Persoanelor Alba (2 exemplare);
- Domnului Bustan Nicodim-Nicolae;
- Direcția Juridică și Administrație Publică.

PREȘEDINTE,  
ION DUMITREL

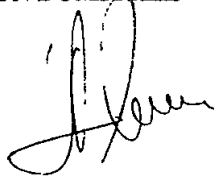

SECRETARUL JUDEȚULUI,  
Mariana Hurbean



Nr. 260  
Alba Iulia, 14.08.2013

**ROMÂNIA  
JUDEȚUL ALBA  
CONSILIUL JUDEȚEAN  
PREȘEDINTE**

**DISPOZIȚIE**

**privind aprobarea atribuirii licenței de traseu pentru efectuarea serviciului de transport public județean de persoane prin curse regulate speciale, pe traseul Cugir-Sebeș, operatorului de transport rutier SC Livio Dario SRL**

Președintele Consiliului Județean Alba;

Văzând:

-Cererea operatorului de transport rutier SC Livio Dario SRL, înregistrată la nr. 13678/30.08.2013 și documentația anexată;

-Contractul de prestări servicii nr. 373/01.09.2009, încheiat între SC Livio Dario SRL și SC HPT Humbel Productionstechnik SRL și Actul adițional nr. 7 privind prelungirea acestuia până la data de 31.08.2014;

-Avizul favorabil al Agenției Alba a Autorității Rutiere Române nr. 2663/02.09.2013;

Analizând Referatul Compartimentului transporturi nr. 13729/02.09.2013 privind propunerea de aprobare a atribuirii licenței de traseu pentru efectuarea serviciului de transport public județean de persoane prin curse regulate speciale, pe traseul Cugir-Sebeș, operatorului de transport rutier SC Livio Dario SRL;

Având în vedere prevederile:

- art. 5, 17-(1), lit. p) și art. 38-(7) din Legea serviciilor de transport public local nr. 92/2007, cu modificările și completările ulterioare;

- art. 31-39 din Ordinul ministrului internelor și reformei administrative nr. 353/2007 pentru aprobarea Normelor de aplicare a Legii serviciilor de transport public local nr. 92/2007, cu modificările și completările ulterioare;

- art. 9-20 din Regulamentul serviciului de transport public județean de persoane prin curse regulate speciale, în Județul Alba, aprobat prin Hotărârea Consiliului Județean Alba nr. 69/2008;

- Hotărârea Consiliului Județean Alba nr. 152 din 25 august 2011 pentru delegarea competenței privind aprobarea atribuirii licențelor de traseu pentru serviciul de transport public județean de persoane prin curse regulate speciale, Președintelui Consiliului Județean Alba;

În temeiul art. 106-(1) din Legea administrației publice locale nr. 215/2001, republicată, cu modificările și completările ulterioare;

### DISPUNE

**Art.1.** Se aprobă atribuirea licenței de traseu pentru efectuarea serviciului de transport public județean de persoane prin curse regulate speciale, valabilă în perioada 02.09.2013-31.08.2014, pe traseul Cugir-Sebeș, operatorului de transport rutier SC Livio Dario SRL, cod de înregistrare fiscală RO 11070834, cu sediul în municipiul Alba Iulia, strada Arieșului, numărul 50, bloc 240, apartament 13, Județul Alba.

**Art. 2.** Compartimentul transporturi- autoritate de autorizare, va duce la îndeplinire prevederile prezentei dispoziții.

Prezenta dispoziție se comunică:

- Instituției Prefectului- Județul Alba;
- Direcției juridică și administrație publică;
- Direcției tehnice;
- Operatorului de transport rutier SC Livio Dario SRL.

**PREȘEDINTE**  
Ion Dumitrel



Alba Iulia, 02.09.2013

Nr. 270

**AVIZAT**  
**SECRETARUL JUDEȚULUI**  
Mariana Hurbean

*M. Hurbean*